京城日報

市内版

有馬祐政監修
時代の要求せる
有馬の
携帯漢和辭典
現る
定價一圓二十錢　特製布装　送料六錢
東京市神田區錦町四
富文館
振替東京二四七九二番

株式名義書換停止公告
昭和二年四月
東洋拓殖株式會社

朝鮮地圖販賣元は
京城長谷川町
小林又七朝鮮地圖部

NEUTRON
登録商標
世界最高級ラヂオ鑛石
日本政府電氣試驗所證明第四〇〇〇八號
ニウトロン
（定價金壹圓也）
感度鋭敏
價格低廉
營業種目
英國ニウトロン鑛石
ニウトロン受信機
ニウトロン固定鑛石
ニウトロン・トランス
ダルシ・ロンス
C A V 眞空管
帶國乾電池
其他歐米ラヂオ部分品
電氣用品電線類一切
倫敦…總本店
下關…大阪
千葉…大阪
名古屋…大阪
廣島…大阪
東京…大阪
高松…東京
日本ニュウトロン株式會社
大阪市南區堺筋清水町電停前
京城府明治町二丁目五十四番地
日獨洋行
NEUTRON EACH PIECE TESTED AND GUARANTEED.
SOLE AGENTS TAMURA TRADING COMPANY, KOBE.

資本金五百萬圓
一、當會社は確實を本旨とし御便利に業務御取扱可申候
一、當會社は損失を公平且つ迅速に支拂可申候
一、電話又は御一報次第社員參上可仕候
日本共立火災保險株式會社
本社　京城出張所
取締役會長　原　錦吾
東京市京橋區南鍋屋町二六
京城府本町三丁目三九番地
出張所長　三鍋才次郎
電話本局一五六六番
鮮内代理店所在地　京城、平壤、仁川、釜山、大邱、大田、鳥致院、木浦、光州、群山、全州、裡里、江景、清津、鎭南浦、沙里院、海州、麗水、統營、馬山、元山、咸興、城津、新義州、會寧

THE "ALL-STEEL" CITROËN
支社開店御披露
シトロエン
堅牢無比（全鋼製）
巴里より京城へ
本社　東京虎ノ門
京城支社
日佛シトロエン自動車株式會社
京城府黄金町一丁目一八一
電話本局二八九一番

最新園藝講座
豫約募集
講座見本進呈

專門博士の執筆せる 園藝學理の通俗化
一流實際家の栽培秘傳公開

今や我が國の園藝熱の勃興は遂に是れを一般的のものとした。然るに園藝百般に亙つて讀んですぐ役に立つ樣に統一せる指導書を缺いてゐた。是れ園藝に志すもの、等しく最新の系統的園藝を熱求した所以である。本講座はこの熱求に應ずべく生れたもので、從來の園書に見る事の出來ぬもので併かも斯界の要求して止まなかつた問題に突き込んで痒い處に手の屆く樣に説き盡してゐる。即ち一頁一頁が花を咲かせ實を結ばせる樣に、讀んですぐ役に立つやうに講述してある。實に本講座は群百の類書を包含して猶ほ其の上に超越してゐるものである。詳しくは内容見本について其の充實せる絢爛振りを御覽下さい。

實際園藝主幹　石井勇義　責任編輯

園藝論
園藝の意義と其の範圍　辻村常助
世界園藝の發達史　大井上康
日本園藝史　白井光太郎

植物學と品種改良
園藝植物の分類　牧野富太郎
遺傳と品種改良　宗正雄

土壤及肥料
肥料の基礎知識　金子平一
土壤學の常識　高石初

植物の病氣と害蟲
植物の病害豫防　栃内吉彦
果樹類の病害　西田藤次
蔬菜及花卉類の病害　堀正太郎
植物の害蟲驅除　丸毛信勝
溫室及花卉の害蟲　桑名伊三吉
蔬菜及果樹の害蟲　丸毛信勝

庭園及公園
日本の景勝と國立公園　本田靜六
日本庭園發達史　龍居松之助
西洋庭園の歴史　田村剛
日本式庭園の設計と施工　龍居松之助
洋式庭園の設計　田村剛
庭園の一般施工法　大尾盛城
庭園植物　上原敬二
公園及都市裝飾　井下清
遊園地及花園設計　戸野琢磨

溫室建築及暖房
溫室建築の理論　辻村常助
溫室の實際建築法　伴田四郎
溫室暖房の理論　遠藤治一
暖房の實際設備法　壹惣三郎

果樹園藝
淺見與七
大崎守
高橋郁郎
恩田鐵彌
城山菊次郎

蔬菜園藝
喜田茂一郎
齋藤亨
市川寶太郎
關口之助
小山田一雄

花卉園藝
石井勇義
水野正治
長田傳
大塚春雄
中山恒太郎
清水利悦

特別講座
本邦園藝古書解題
著名各國園藝書解題
種苗の知識
園藝の加工と利用
切花の生産と出荷法
球根の副業栽培

刊行略規
【體裁内容】全十五卷菊判上質用紙各卷三百頁總頁數四千五百頁・三色版寫眞版二千
【會費】一冊　金一圓三十錢
【前金】一時拂に割引　一ケ年分十四圓五十錢（最終會費に充つ）
【毎月拂】入會金二圓
【刊行】毎月金二四五十錢宛　昭和二年七月第一回配本　昭和三年九月完了
申込締切五月十日限り

月刊雜誌　實際園藝
年極讀者豫約募集
毎月々々賣切れのため御迷惑をかけて恐入ります。この際御年極の御申込を
實物寄贈の大宣傳
四月（春の園藝號）

原色版寫眞版實に二千有餘面
日本最初の綜合的園藝大全集

東京神田錦町一誠文堂
實際園藝社

早稻田大學講義録新學年第一號出づ！

政治經濟講義
課目及講師
政治學原論　高田早苗
政治哲學史　五來欣造
政治思想史　高橋清吾
政治組織論　大山郁夫
各國政府論　森口繁治
行政學　中村啓次郎
市民政治　信夫淳平
經濟原論　浮田和民
經濟學史　阿部賢一
經濟思想史　三木保造
貨幣論　北澤新次郎
商業政策　服部文四郎
工業政策　小林行昌
農業政策　四垣恒矩
每月一冊　一ケ年十二冊
發行

法律講義
課目及講師
法學通論　中村進午
帝國憲法論　副島義一
我が憲法の主義　野村淳治
行政法總論　島村他三郎
行政法各論　島村他三郎
刑法總論　泉二新熊
刑法各論　泉二新熊
民法總論　遊佐慶夫
物權法　三瀦信三
債權總論
親族法
相續法
商法總論
會社法
手形法
保險法
海商法
刑事訴訟法
民事訴訟法
破産法
國際公法
國際私法
每月一冊　一ケ年十二冊
發行

文學講義
課目及講師
倫理學
心理學
哲學概論
社會學
文學概論
日本文學史
支那文學史
國文學史
支那文學
國文法
修辭學
漢文法
作文法
國語文典
英米文學概論
佛文學概論
每月一冊　一ケ年十二冊
發行

内容見本
申込次第無代進呈
早稻田大學出版部
東京牛込早稻田

中學講義
商業講義
女學講義

京城府内延べ　大株短期歩み　京取後場　大株短期引跡　東京期米後場　大阪期米後場　大株長期後場

増兵繰上御裁可 直に出動命令下る
陸軍の對策愈よ決る

【東京電話】十一日の閣議に於いて決定した支那派遣(天津、北京、山海關、濟南)の増兵繰上げの件は十二日の閣議にて承認を得たので、陸軍は同日午後一時梅津參謀本部第一課長を鈴木參謀總長の代理として赤坂御所に伺候せしめ奈良侍從武官長を經て御裁可を得た、依つて直ちに午後三時第二師團(仙台)第四師團(大阪)兩師團に對し正式に出動命令を發すると共に字品運輸部に對し輸送方の命令を發した。

出發は十七八日頃

【東京電話】派支五ケ中隊出發時日は遲くとも十七八日頃となり今月末日頃までには全部目的地に到着の豫定であるが支那時局の進展如何では八ケ中隊となる

事態如何に依ては朝鮮師團を派遣
滿蒙一帶の赤化計畫に我政府の手配成る

【東京電話】露支國交斷絶に北京政府が露大使館のあげた證據に依り露國の張作霖の關係は益々緊張してゐるがモスコー政府は今回の國交斷絶は全支那を相手とするものにあらずと聲明してゐるが右は單なる『口實』ですでに露國は滿洲に兵を移動してゐると傳へられてゐるしかして露政府が眞つ先に東支線の管理を奪取せんには勢ひ日本の既得權を脅かすこととなるためこれを避け飽まで潜行的武力に便衣隊を以つて各地を赤化せんとしすでに南支方面よりこれ等便衣隊は頻繁に渡航し更に滿洲内地に入り込むもの日をおふて多きを加へてゐるかくてロシヤ側は經濟的に外交的に張作霖を困窮せしむべき策略をとつてゐるが一方張作霖は張煥相、吳俊陞をして國境警備を『嚴重』ならしめ共産主義者に對しては徹底的彈壓手段をとらんとしつゝあるが蒙古方面のロシア側の手は甚だ手薄の感ありロシアはまづ蒙古方面に多數赤軍を入れ進んで赤峰、張家口まで脅かさんとする模樣もありかくては張作霖は益々窮地を脱さずとされてゐる滿蒙地方に特殊の利益を有する帝國としては今後この地方に對する態度に對しては最も愼重の用意を要すべく居留民も保護支におけると同樣事件あり大警察に報あげをなし得ぬ狀態にあるから政府もあらかじめ機制を未然に阻止する手段を必要とし十二日の閣議においてもこれが『審議』を行つたがこの際居留民保護の爲滿洲各地領事館に警官を増派しかつ何時でも朝鮮師團を出動せしむべき手配はついてゐるが現在の處では未だそれまでの危急に迫つてはゐないものと見てゐる

既得權を確保せしめよ
貴院の對支策 近く具體化をみん

【東京電話】貴族院の一部では從來幣原外相の對支政策を軟弱外交として非難してゐたが最近の南支動亂と『露支』關係に鑑み

一、滿蒙に於ける既得權確保のため我對支政策を根本的に確立すること

二、南支各地の邦人に對する善後措置を講ずること

を必要とするの意見がある則ち動亂の結果として揚子江流域の我權益が侵害されるといふことから問題一轉して滿蒙の既得權が侵害されるおそれが十分にあり殊に南支動亂の波濤狀況も今日まで頻發してゐる以上に發展を危めてゐる際であるから一は以て當局の急を救ひ他は以て恒久的の『對策』を決定する事が必要であるとなし幸俱樂部および交友俱樂部の一部有志者間に頻に問題の具體化に努めてゐる樣にうかゞはれるしかし貴族院の研究會がにぶい態度に進展を見ぬ狀態にあるがすでに研究會でも最近時局の進展につれてこれを傍觀し難いものがあるので取敢ず幹部で協議に着手することになつた模樣であるから今後事件の『進展』如何と相まち相當具體化すべき可能性があるのである

軍艦六隻出動
第九驅逐隊から四隻 第二戰隊から二隻

【東京電話】海軍省の發表によれば揚子江警備中の第九驅逐隊蓮、樺、柳、樫の四隻は十二日出動を命ぜられて旅順に廻航した、陸戰隊北支沿岸の警備につくはずであるが、これと共に第二戰隊の二艦も共同して青島方面の警備に任ぜられた。

通商會議依然接近せず

【北京十一日發電】十一日の日支通商會議は支那側の提案に關する問題を附議したが期限に關し雙方の意見纏まらず何等かの妥協點を發見せんためつとめたが意見接近せずしてそのまゝ散會した、次回は十五日開會のはず

糾察隊が租界を襲撃すると聞いたゝめ

【上海十二日發電】白崇禧氏が突如この果敢行爲に出たのは共産派が先日來總工會に會合しすでに上海に集合した在留隊の歡迎を口實に襲撃の勢ひを以て租界襲撃を試みる計畫をめぐらしてゐたところを探知したからである、一説によれば蔣介石氏は急遽上海に歸着したと

市内隨所に衝突

【上海十二日發電】糾察隊本部たる商務印書館の襲撃と共に各方面にある糾察隊は何れも武裝解除に反抗するに決しいたるところに衝突起こり租界内は非常な混亂に陥つたと四川路の我陸戰隊は租界外との通路に機關銃を据つけ通行人を檢査し且つ警察の役人に備へてゐる

深夜突然本營を衝く
白崇禧氏麾下の奇襲

【上海十二日發電】南路前敵總指揮白崇禧氏の部下約三百名は十一日夜十二時鐵馬路北、寶山路附近に集中し糾察隊本部たる商務印書館東方圖書館を(糾察隊本部)包圍し午前二時半數發の銃聲を合圖に突入せんとしたが、館内の糾察隊は早くもこれを知つて反撃し盛んなる戰鬪を現出した、商務印書館は頑丈なコンクリート四階建で正規軍の小銃射擊では効を奏しない。館内には約二千の武器彈藥あり約一千の隊員もとゞこもり頑強に應戰してゐるが、彼の中の周圍悉なれば陷落は時日の問題である

糾察隊遂に降伏

【上海十二日發電】同團狀態にあつた糾察隊本部は午前十時遂に降伏し武器を解除された、但各所に散在して居る糾察隊はなほ正規軍と對峙中である。

國境を侵せば戰火に訴へよ
張氏より電命を受けて 吳俊陞氏急ぎ歸任

【長春十一日發電】黑龍江督辦吳俊陞氏は十日來長し吉長鐵道局で種々打合せを終り午後十時發行したが、途中北京の張作霖氏より『露支國交いよ〱斷絶せるを以て直に歸任の上國境の守備を嚴にすべし、萬一ロシヤ側より國境を侵さば戰火を交へて差支なし』との電命を受け、四平街驛にて下車し直に四洮線によりチ、ハルに歸任した

反露計畫に飽迄反對

【北京十一日發電】露國代理大使チエルヌエフは十一日朝支那側と會見し露國は飽まで平和的手段で解決する意志なること、國際法無視の抗議と帝國主義外國の反露計畫に飽まで抵抗するとに決した

新規承認の運送業者

鮮内承認運送業者新規定により四月一日新規に承認された運送業者は左記二十三名である

○京城▲朝鮮運輸倉庫株式會社▲朝鮮運輸合資會社
○群山▲中央商事會社運送部▲朝日組運送部
○永同運輸組
○沃川 丸沃運送店
○論山 九論運送店
○裡里 湖南組運送部
○全州 全州運送店
○鐵原 平原運輸組本店
○春川 中央運輸組
○咸興 北鮮倉庫運送部支店
○沙里院 沙里院合同運輸部
○城川 共信運送部
○高城▲共和運送部▲丸金運送店
○元山 中央運送合資會社
○吉州 國際運輸店
○吉州 丸合運送店
○東海 合成運送店
○吉城 山口商會運送部本店
○城津 大興運送店
○吉州 成一運送店

深夜に企てた蔣派のクーデター
一齊に行はれた共産黨の大檢擧
死傷數百名に上り陳獨秀も逮捕さる

【上海十二日發電】十一日夜の共産黨撲滅策は南京江北等十七ケ所に亘り一齊に行はれたのでその結果陳獨秀は逮捕され總工會領袖汪壽華は銃彈に當り死亡者數百名を出した

右傾派の巨頭會議
廣東廣西の獨立を策す

【上海十二日發電】昨夜の共産黨檢擧は蔣介石氏が汪兆銘氏一派と北京政府に監視されこのまゝではその地位を危うすることすら顧慮となつた結果蔣介石派の反共産派を一掃するに決した矢先、本日の汪氏歡迎會を機として共産派は示威運動の余勢をかりて租界突破を企てゝ暴動を起さんとしたので機先を制して昨夜斷行したもので、總工會ではリーダーたる汪壽華をはじめ張殿軒、紡織工會長も射殺され數百名の負傷者を出した、然して共産派は全滅の形で各所に入り込んだ亂暴隊の一部も目下降伏の狀態にて反共産派の大成功に歸つた

【上海十二日發電】=某所筋=國民黨右傾派李濟深、黃紹竑、古應芬らは蔣介石の招電により來南したが將來カントン、廣西を以て獨立し反共産の旗幟を鮮明ならしめんため時局策を練り會談した

反共産派の局面展開策
機先を制した早やわざ 總工會の多數幹部射殺

氣勢をあぐ

【上海十二日發電】上海總工會は十二日午後三時西門外公共體育場において閘北事件の市民大會を開催する豫定で電車、電話、電燈、水道等を始め交通機關の總罷業を實行し一切の機能を停止せしめた、これがため今朝來日支を問はず各紡績工場は罷業し外國工場も勞働者の一人も出勤せず正午頃から罷業の者は群集と共に會場に乘り込まんとしてゐる

張宗昌軍南下す

【上海十二日發電】南京來電によれば北軍の飛行機一臺南京に爆彈を投下したが被害は輕微である、張宗昌氏は數萬の軍を率ひて南下し蕪湖方面に殺到しつゝあり、南軍は警戒嚴重中であると

李王殿下けふの御日程

李王殿下には十三日午後二時昌德宮御出發敦化門通りを鍾路三丁目から西へ光化門通り新橋を經て御生母嚴妃の御位牌を祭り奉る德安宮へ御參拜遊ばされ同三時十分德安宮御出發鍾路三丁目から寬勳洞を經て李堈公邸に御成らせられ同三時五十分御出發昌德宮に御還御になる御豫定である

佛國の提案に係る妥協案を拒絕す
會議の前途に暗えいを投げる
英國代表の反對論

【ゼネヴア十一日發電】英國陸軍代表委員は十一日の委員會においてイギリスの提唱しフランス代表委員セシル卿は海軍々備制限に關するフランスの妥協案を斷然拒絕しアメリカの『提議』した條約の適用を援助する態度に出た右の如く述べた

佛國西の妥協案は完全なる海軍制限案とは見るを得ぬ、これに反し佛國政府は或る種類の艦艇に限りて總計に基き制限する制度を採用し、而も右噸數を或る一種の軍艦より他の種類に移る權利を認めてある、然るに英國の要求するところはこれにより安全の保障を與へ且つ海軍建造上の競爭を避け得るプログラムである今日に於てゼネヴアの會議か華盛頓條約と矛盾し又は亞米利加大統領クーリツヂ氏の提議せる新會議から發生し得べき同條約の合法的擴張と反する如き『措置』を採つてはならぬ、華盛頓條約は既に英國海軍に於て戰艦二十隻、日本に於て十隻、亞米利加に於て三十隻を廢棄し總噸數百十六萬一千噸に上つてゐる

かくて英國今次の態度は本會議を破裂せしむるおそれありとみらる

に關する自由を贊成することは出來ぬ『束縛』する如き協定にと指摘しイタリー代表は英國同樣フランス案に反對したが日本代表佐藤公使は賛否を表明するを避け英佛兩國の意見接近を期望すると述べた

三國會議の基礎とならう
佛國案に對する佐藤代表の辯

るに至つたがフランス代表ポンクール氏はフランス政府が會合の協定を得ずしてなしうる大讓步案を英國が拒絶したことは遺憾であるとして、

諸府會議と同樣西の國防上、支障を來す點、基本艦に制限を加へたから安全保障上、當然欠くべからざる他の艦種の制限

休會論擡頭す

【ゼネヴア十一日發電】英國政府が佛國政府の提出した海軍軍備妥協案を拒絶した結果軍備縮小準備小委員會では來週より六月一日又は十一月まで休會の議が持ち上つた、尤もその以前に出來ることならすでに委員の意見の一致を欠いた點を可決し意見の一致の不可能な點を明かにして置かうといふのである

【ゼネヴア十一日發電】今回國際聯盟軍縮準備委員會においてイギリス代表セシル卿は『各國間に妥協成立不可能であるから會議は十三日終了するであらう』と述べかつ『イギリスはフランスの軍縮妥協を拒否したいがフランスはそれ以外の案の持合せがない』といつたセシル卿はまたイタリーの強硬なる態度を非難した、日本代表佐藤氏はフランスの妥協案は六月開かるゝ日、英、米三國海軍縮會議の基礎として役に立つと述べた。

モスクワで對支示威

【モスクワ十一日發電】十一日モスクワ赤色廣場に對支示威運動が起り三時間にわたり行はれ群衆は氣勢を上げ一同は飽迄も戰ひを欲せぬも組國を守るためには何時にても戰ふを辭せずと叫んだ

一九二八年度の英國豫算提示
税率の改正により 四千萬磅の增收

【ロンドン十一日發電】英藏相ウインストン、チアーチル氏は本日下院に一九二八年度豫算を提出した右によれば歳入は八億三千四百八十萬ポンド、歳出八億三千三百四十萬ポンドで關稅所得稅、遺産稅等多種にわたる稅率の改正により三千八百萬ポンドの增收を見込んでゐる、なほチヤーチル氏は右豫算において一般經費の節約を行ひ文官數の增加を阻止すると共に國民政府に對する所信を示した

檢事正を全部勅任に

【東京電報】地方裁判所長および檢事正を全部勅任とするに伴ひ職制改正の件

臨時總督は本日任命

【東京電報】齋藤總督臨時代理任命の件は十二日の閣議で決定し即日御裁可を經たので十三日の官報で公布すると共に齋藤總督の軍縮會議全權および宇垣陸相の臨時代理任命があるはずである

學組賦課額承認さる

京城學校組合の不會議は十二日午後二時開會され學校費の賦課額に就いて承認を求むべく協議の結果學校組合會議員に委員附託とした

經濟會議で二問題を討議
成瀨氏下關で語る 各代表は京城で落合ふ

【下關電報】五月四日、ゼネバに開催の國際經濟會議に列席する成瀨氏は十二日下關着同地發の連絡船にて渡鮮その他上地交渉事務局の佐藤商工技師も同じく同行の筈である

一、各國より見たる世界經濟問題の研究

一、商工業の不均衡と原因の研究

といふやうなものである尚政府委員として國際聯盟事務局の佐藤商武氏外部局の幹である

全權委員は志立氏であつて、主任委員は商業部上田博士、工業部は斯波博士、農業部は佐藤博士で主要なる議題としては

一、各國より見たる世界經濟問題の研究

一、商工業の不均衡と原因の研究

といふやうなものである

士佐藤寬治、日本經濟聯盟理事吉田工政會幹事、同野村課長、工政會常務理事倉橋部次郎の諸氏は一緒京城に落合ひ、シベリア經由ゼネバに向ふはずで成瀨、乾、金田の三氏は本日朝下關着同十時卅分發の連絡船にて渡鮮その他の諸氏は同夜下關着渡鮮のはずである

馬野府尹 豫ねて問題となつてゐた組合債發行の件は殖銀の仲介により内地財團の諸條件を得て近く發行し得る事となつたので來る十五日組合會議を開き附議する豫定であると述べて午後二時四十五分散會した

外紙より
(十六) 岡生

オリムピツク後報

佛國、米國、南米諸國(ブラジルは未詳)はすでに參加の意を表示したが、他の各國も加へて二千以上の運動家が來年七月廿八日から八月十二日まで二週間、アムステルダムにおいて開催せらるゝオリムピックゲームに參加するであらう

◇

ドイツは一九一二年以來、オリムピックに選手の參加がなかつたため、今回は選手も觀衆參加の意を鄭重目に表示した、すくなくとも四百人の選手を送るであらう、そして蹴球、ホツケー、テニス、劍術、ロウイング、陸上水泳、ウエイトリフチング、相撲、競走、自轉車の選手が參加するはずである

◇

競技に關する招待狀は未だ發送されざるも、來會者の觀覽に供する觀覽席の豫定數は、凡そ四萬となるべき旨を下院より勸告があつた

英國は二百六十名、イタリーは約二百名、チエコスロヴアキアも また強チームを送るであらうブラジルは百五十名ならんと推せらる日本は未だ推定されない(アムステルダム發電)

ユダヤ本國の再建運動

アジア土耳古シベリヤの西部の一地域、パレスタインにおける土地の買收および開拓は、ユダヤ人がジウリイの再興を目的として遂行進捗する處であるが、右運動は、同國運動の後援者なる六人の米國大統領は、同國運動の賛援者なる五千人のアメリカ人と共に、ユダヤ民族唯一の國體によつて唯一の實物とせらるゝ國民基金のゴルデンブツクに記入せらるゝであらう

◇

六大統領アダムス、ハーリソン、ルーズヴエルト、ツイルソン、ハアヂング、クーリツヂ六人の氏名は猶前に列記せられ、以下五千人の氏名は順次記載せらるゝものなりと

メキシコ損害賠償問題

今より約二十九百十九年十一月より千九百二十年五月に至る間に、突發せし革命運動のため、メキシコにおける英國國民のかうむりし損害に關する要求の裁判につき、三月末に終結したるが、この種の要求は英國人、メキシコ人および中立國民から成り立つ委員會に提出すべきものなりと決定した

茶話

◇……新龍山に在駐屯衛戍病院を工兵中隊の側に移轉するさうだが、その跡には工兵が入る

◇……東京所ケ谷に堂々たる軍病院がある、跡地にいはく工兵隊

◇……この二つ、ともに衛戍病院とは軍醫以外の人、事情は別として市ケ谷は、たびく衛戍病院と聞いて「へエ」とびする人があるといふ、これは事實

◇……龍山京城府かへるといふとおかしいが龍山出張所から二重に降任したのだ、龍山では雨に降られづくめで濕りに打ひたつた、との話

◇……新府尹の下にある龍山出張所の一氏は常に、役人は肌より實の大切な事が新鮮だと自分だつて、だが、その點、龍山さんは新鮮してゐる

◇……「やつぱり京城がよいですよ」と、雨の惱みか、龍山さんいふ、萬々よい京城府に頭を働かる他へ

◇……總督府技術官が、かへる、龍山に關係のある總督府内務次官がくる、總督府創始以來の京城の道路が塗りつぶされて龍山府がかなるであらう

◇……新雨に都のしづくを兼ねて

―人―

◇三文子正平氏(東京辯護士)▲松井信助氏(平壤府尹)▲木岡宇之吉(元山商業會議所)十二日來城不知火旅館へ

李王殿下御展拜

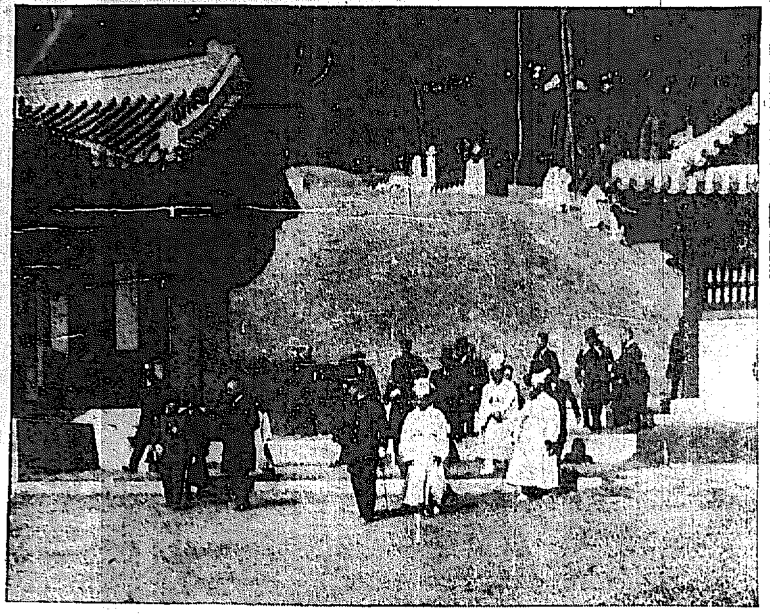

純宗孝皇帝陵寢の祭を祭らせられた李王、妃兩殿下、德惠姬の御三方には午後三時半清涼里に成らせられ御生母嚴妃を祭り奉る永徽園王子晉の崇仁園を御展拜遊ばされ午後三時四十分御出發還御になつた(寫眞は崇仁園御展拜の御三方)

京城短期講習 育會勝かる 日本協會

京城日報

湯淺總監の歸任

一

去る一月中旬以來東京中にあつた湯淺政務總監は、[illegible]議會に臨み、今期[illegible]て歸城する。[illegible]

[illegible]

二

[illegible]あつたのである。

三

われ等は必ずしも[illegible]

[illegible]あつた。

四

然るにこの[illegible]以て、總監に[illegible]ありといふやうな臆說を唱へたのは、總監の硬直[illegible]に過ぎず、われ等は第五十二議會において朝鮮のために偉大なる功[illegible]

京城築城史概要（二）

學務局　加藤灌覺

ところが河崙一人だけは、[illegible]

[illegible]

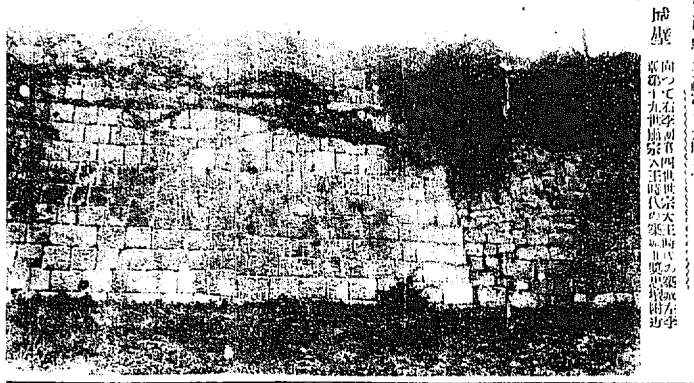

城壁　[illegible]

青年よ—日本に歸れ

—最近のセン、カタヤマ—

泉副領事土産談

【ハルビン特電】モスコー[illegible]

陰慘な

[illegible]

住宅難

[illegible]

留學生

[illegible]

英國

の關係は支那問題を[illegible]

日本人

[illegible]

オリムピック物語（二）

村岡　[illegible]

[illegible]

行政問答

家屋の等級に就て

問　一、府に於て家屋稅を賦課するに地價の高低或は場所に依て等級あるや否や若しありとせば等級如何、二、建物の構造如何に依て等級ありや若しありとせば何等級に區別しあるや圖示願ひ度く說明を乞ふ（一讀者）

答　[illegible]

支拂命令の利息

問　支拂命令申請、貸金百圓には年參割の利息の請求を許す場合に百圓を年弐割五分に訂正さする場合あり孰れが正當なるや[illegible]（淺造生）

答　[illegible]

（近見辯護士）

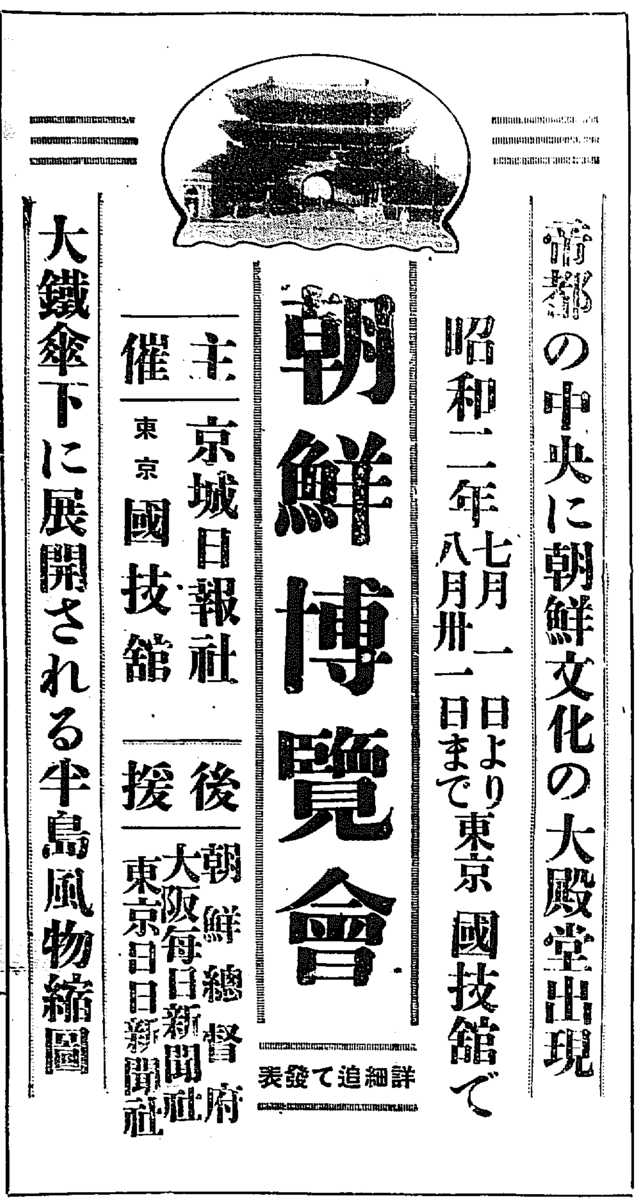

魚釣具　投網
朝鮮水產共進會銅牌受領
朝鮮勸業共進會銀牌受領
京城永樂町二丁目
吉備商會

頭痛・ノーシン

男女防疫品　ゴム
サック
本邦唯一の精良品
丁子堂

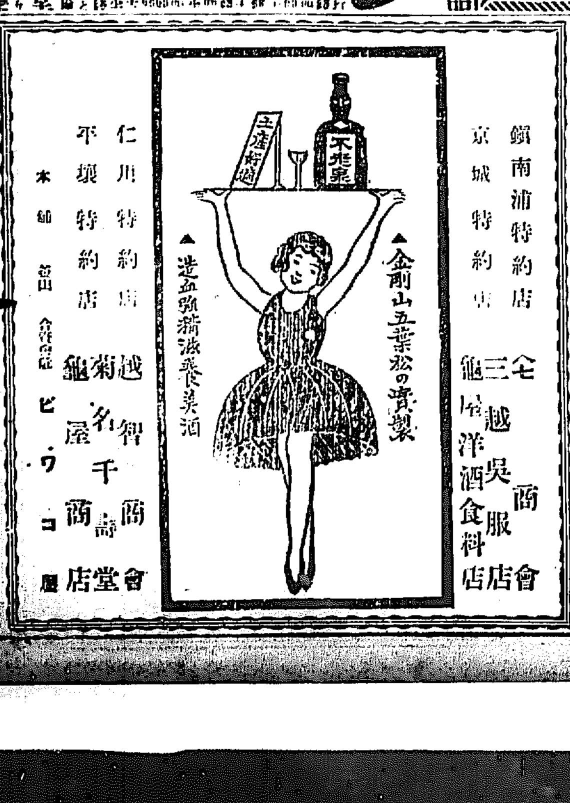

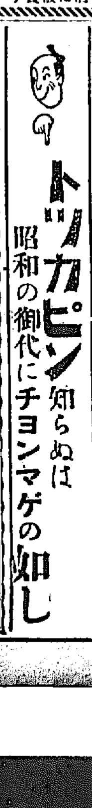

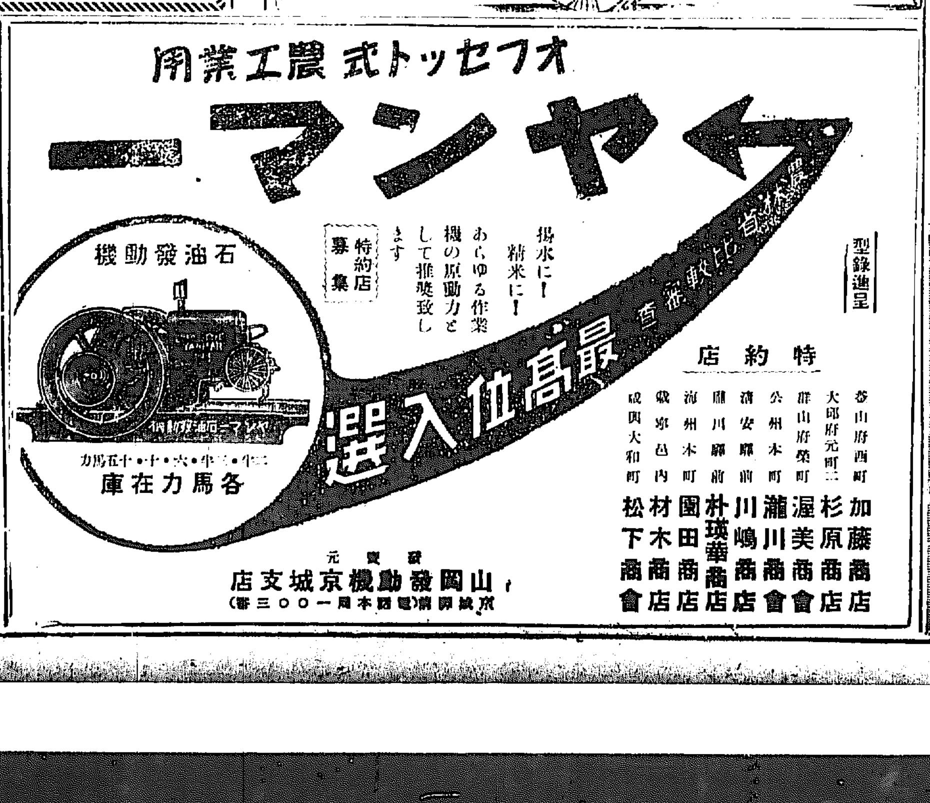

資本金一億五千萬圓
株式會社安田銀行京城支店
本店　東京市麴町區永樂町二丁目
支店　釜山　仁川　平壤　其他內地百四十三ケ所

新税制と國民經濟（三）

大嶋京畿道財務部長談

營業稅の創設に伴つて一般に營業者又は從業者などは新に負擔が增加するといつても、その程度は極めて僅少であつて、現に京城において營業を營む者の中その多數を占むる物品販賣業者の如きは從來よりも

負擔の總額 が僅に一割程度の增加に過ぎない。[illegible]各營業者がその營業によつて相當收益あるに拘らず[illegible]國稅營業者に對して決して重稅を[illegible]しないといふことは、土地所有者などがその收益に應じて[illegible]分擔してをることゝに對比して國稅分擔上公平を缺ぐこととなる。この不公平を匡救せむとすることが[illegible]

國稅營業稅 [illegible]

普通の通牒 [illegible]

▲定額二錢のもの委任狀▲定額三錢のもの（一）約束手形（二）爲替手形（三）銀行預金證書（四）産業組合又は産業組合聯合會の發する貯金證書[illegible]

全羅北道

鐵道問題 解決祝賀

けふ全州で大々的に行ふ

[illegible]

商工組合常議員會

[illegible]

群山港修築 工事進む

[illegible]

裡參間道路 近く竣工す

[illegible]

群山の下水工事

五年計畫で着手

[illegible]

全羅南道

森林苗圃植栽

[illegible]

光州癩病院移轉

補助金交附

[illegible]

樹苗を植栽

[illegible]

櫻花で蓋はる

光州公園の此頃

[illegible]

咸鏡南道

養鷄部落設置

[illegible]

陳列場參觀激增

[illegible]

海水自記寒暖計

[illegible]

元山港移出入米

[illegible]

元山記念植樹

[illegible]

慶尚北道

植林功勞者

阿部氏表彰

[illegible]

喧嘩して毆り殺す

貸金の利子のことから

[illegible]

印刷工の自殺未遂

[illegible]

女房を蹴飛ばす

[illegible]

慶尚南道

釜山鎭埋築工事

本月末競爭入札に附す

[illegible]

市場稅に强硬な反對

近く聯合大會で撤廢を決議

[illegible]

釜山港の設備整ふ

[illegible]

國稅營業稅

賦課方法で一紛糾か

[illegible]

女中から告訴

[illegible]

若山牧水氏來鮮

[illegible]

鴨綠江節の本家來る

熊野の奧から　百卅人の後の大

[illegible]

農家の模範青年　今尊德、李基順君

德風漸く四方に及ぶ

安州農學校卒業生の美談

[illegible]

土地六百坪 [illegible]

德風は周圍 [illegible]

最初の長距離飛行

愈よ十四日出發

平壤立川間連絡飛行

[illegible]

一◦雪の金剛山◦一

この寫眞は雪の外金剛萬物相の美觀で[illegible]

地方人事

[illegible]

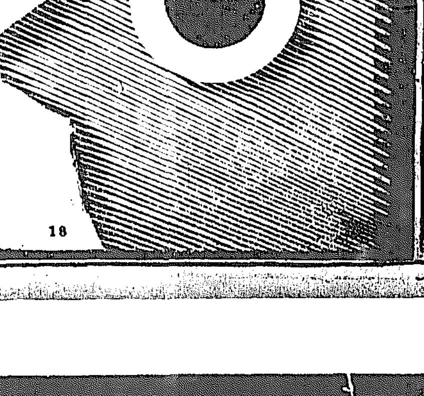

大學目藥

治りが早い

トラホーム、はやり目、のぼせ目、つかれ目、ほし目、ただれ目、かすみ目、その他の眼病に

眼病に罹つた時

試みに病院か醫院へ行つて治療を求めて御覽なさい。何處の眼科醫でも、必ず、洗ひ藥で目を洗つてから、さし藥を點して呉れるに違ひありません。

之は何故でせうか？

洗ひ藥で先づ病菌を消毒して後、さし藥を點せば眼病が早く治るからです。つまり、治療が完全に行届くからです。

家庭に於て簡單に

而かも病院や醫院に於ける如く正しき治療を爲すには

大學洗眼藥で眼を洗つてから

大學目藥をさすに限ります

大學洗眼藥　新發賣

大學洗眼藥　廿錢入二十錢　價　大學目藥　十錢より一圓迄

○信用ある藥店にあります

大阪市北區　參天堂株式會社

平安南道

不穩の空氣薄らぐ　嚴重な警戒で

平壌府西城里の[illegible]勞働[illegible]大會は十日開催豫期した如く血の雨を降らしたが警察官の警戒により一先づ解散し同夜は双方にらみ合ひをつゞけたまゝ物別れとなつた平壌署でも引つゞき警戒してゐるので不穩な空氣は薄らいだ

裸體の強盜　着物を捨て逃走

平南大同郡[illegible]面[illegible]池[illegible]方へ去る一日裸體の強盜押入り食刀をもつて池をおどし用金を迫つたが池のためにかへつておどしつけられ庭先に脱いで置いた衣類をとる暇もなく逃走した強盜犯人はその後平壌署において衣類を唯一の手がゝりとして捜査した結果[illegible]と判明四日同人を引捕へ取調べの結果去る三月中[illegible]に押し入り現金三圓を強奪した外數件の窃盜事實を自白した(平壌)

夫の金で情夫と駈落　旅館に潜伏中捕はる

情夫を作つたり駈落したりする女に間太くないものはないがこれは又一通りでない間太い女が夫を棄てゝ情夫と結婚したまゝ縛ねた男から告訴された、平壌府外[illegible]里[illegible](二〇)は妻金[illegible](二〇)のこれまで數度他の男と駈落しその都度夫の厄介になつてゐるが今度は平壌府[illegible]里[illegible]を情夫として夫の留守中を省ぎに自宅に引入れ逃げを重ねては居るも思ふ様に行かぬとあつて夫の目を盗み出し去る五日より平壌[illegible]水口里東和旅館に潜伏中を夫に知られ平壌署に突き出された(平壌)

産婆を配置

平南道では[illegible]地へ配置する産婆は本年度より道より一人一ヶ月[illegible]の補助をなし[illegible]二名づゝを配置する事とし[illegible]に平壌府内[illegible]、徳川郡に同產婆を派遣するに決定した

勞働聯盟の運動會

平壌勞働聯盟では會員の慰安をかねる爲め本年度より年中行事として春季大運動會を開催する事として目下その準備をすゝめてゐる場所は公設グラウンドを使用し期日は[illegible]五月五日頃であると

忠清南道

懷德金組總會

懷德金融組合第十八回定時總會は十三日午後一時より[illegible]において開催する(大田)

材料置場入札

大田邑に於ては十一日沿水下水工事に關し請材料置場バラック建の入札を行つたが最低入札[illegible]六百八十圓にて[illegible]原氏に落札[illegible]五千九百五十圓であつたが同建物は百八坪である

コート開き

[illegible]鐵道[illegible]部のコート開き[illegible]は十一日午前九時から大安[illegible]公園コートで開催[illegible]時盛況に終つた(大安)

忠清北道

金組總會日割

忠北道管内金融組合定時總會日割左の如し

上黨四月十九日、稷山十六日、忠州十六日、陰城十七日、報恩十六日、堤川二十三日以後、鎭川十六日、沃川十三日、丹陽二十八日、槐山十五日、清風二十日、米院二十日、芙江十七日、黄澗十日、永春十七日、牧溪十三日、伊院十六日、青山十八日、大召院十七日、清安十六日、延豐十[illegible]、倉十七日、永春十五日、[illegible]十七日、[illegible]州十六日、水同十七日

黄海道

沙里院下水浚竣工

沙里院の懸案である沙里院市街地整理事業は何分多額の費用を要するだけにこゝ當分實現の見込つかぬところから道當局では面と協力し先づ懸案の第一着として過日來全市街にわたり下水溝の修築工事中であつたが數日內に竣工の見込であること、で大分市街の體裁も改まり又衛生上からも好成績をもたらし汚水の排泄が出來衛生上の効果少くない譯である(沙里院)

無鑑札娼妓の取締

沙里院[illegible]料理屋における多數の娼妓中には無鑑札で稼業するもの往々ありこれ等は常に檢黴をうけぬものであるので危險少くないところから道[illegible]では[illegible]取締を施しこの種不正業者の根絶に努めてゐる(沙里院)

京畿道

富平水利の地主總代會　評議員改選

富平水利組合の地主總代人會は十日午後一時から京仁[illegible]素砂公立普通學校において開催、評議員の改選を行ふたが同組合は創立以來ゴタゴタが絶えず殊に昨年大水害をかうむりその復舊で地主の負擔が加重したので地主に對する不平がおこり[illegible]であつたが組合長松山代議士が[illegible]しなかつたため地主側も無事をさけ[illegible]、[illegible]の事務[illegible]當日の總會は[illegible]の[illegible]、問題等につき三、四の質問があつたのみで六時閉會した、新評議員左の如し

小村福三郎▲池宜[illegible]▲張斗鉉▲徂[illegible]▲[illegible]田駒治▲金容奭▲洪股柱▲須藤宗雄▲三好[illegible]▲朴容均▲金成煥▲金仁默▲梁在淵▲清水親太郎▲[illegible]

因に組合長も近く改選されるはずであるが新組合長は天日常次郎氏に内定してゐると

平安南道

鷄コレラが梧柳洞で流行

富川郡梧柳洞附近では今月に入つて鷄の斃死が續くので郡では目下原因調査中であるが多分鷄コレラであらうといはれてゐる、當局は頗る緊張を極めてゐるので養鷄業者の驚きが甚い

發疹チブス　豫防注射良好

京畿道衛生課では二月四日から三月廿二日まで道內十郡廿二ヶ面民三千四百十八戸一萬七千二百八十名に發疹チブス豫防注射を行つたが從來にない好結果で現在この區域よりは一名の患者も發生してゐない、なほこの豫防注射に從事した巡査、面吏員人夫は實に六百七十九名に達してゐる

種痘

京畿道衛生課では七日から道內の種痘を開始してゐるが五月三日までに京城府の二萬五千人を筆頭に十四萬七千三百六十八名に種痘を施す豫定であると

戀を種に詐欺を働く

男から男へ轉々として戀を賣つけ詐欺を働いてゐた女－忠南[illegible]郡[illegible]面[illegible]大昌里[illegible]致榮[illegible]女李[illegible]紅(三)は仁川府內の飲食店といふ飲食店を渡りあるき少しく金のありさうな客だと見ると誘惑して同棲を[illegible]はせその男と二三日同棲しては逃げ出すといふ方法で[illegible]花[illegible]里金昌先、[illegible]萬石町李[illegible]外數名をだまして數百圓を捲き上げたこと發覺し目下仁川署で取調べ中

江原道

辭令【五日附】

巡査(洪川)北山政吉

任道書記　命鐵原郡勤務　警部補長谷川勝見

命楊口郡勤務　警部補牛島正太

命春川郡勤務(四月七日付)　宮崎虎彦

任道屬給七級俸　命春川郡勤務　春川郡屬駒井久男

命原州郡勤務

滿洲

間島から

◇……東洋各地を徒歩で一周するといふ鮮人李[illegible]吉君はその甲斐々々しいスポーツ姿で去る五日來間したが當文紙間島日報社の紹介を受け二、三ヶ所で徒步の旅行談を試みた

◇……總督府を根據とする不良徒の互助會結社といふならまだしく文化の歌聲に溶せぬ鮮人の間柄には世紀末に見る虛人の如く腦髓を刺し砂上の樓閣にも等しききかつあがめられてゐるので彼はこの良民に乘じあらゆる不正の計劃を見る排除のやるせない斯思想を爲たしつゝあるとの事だが特に[illegible]ハルビンの我領事館警察古山課長の一行にその本部を突かれて以來は寄る邊ない野良犬の如くどこかの隅に姿を隱してゐるだらうといはれてゐる

仁川の猩紅熱　蔓延の模樣

一日に四名の猩紅熱患者を出した仁川に又新患者が現れた、宮町二六南武[illegible]校生徒野上正信(こ)は十日午後猩紅熱と判明、直に仁川避病院に收容された、仁川署では隣接校に波及せぬやう嚴重消毒を加へたるが全市にひろがつてゐるものと見て極力防疫中である

櫻綻ぶ……大田大興寺境内の櫻

子供は…家の寶…國の寶…

子の出來る法

思ひのまゝに男の子女の子が自由に得らる秘法がわかる。今年は七年目に一度の誰にでもその秘法がわかつた人が多い。且下絶好の季節可愛い子供を早く得られよ國家のために

定價八十錢　送料四錢

名つけ字引　定價一圓

大阪西區阿波座

西洋剃刀　バリカン　安全剃刀　其他理髪用具一切卸

カタログ進呈

東京市淺草區新福井町五番地　中村富雄商店

外科植村病院　院長醫學博士植村俊二

京城永樂町二丁目　電話本局二七九二番

頭痛にノーシン

驚くべき特効藥　酸素丸

腎臟病、心臟病、神經衰弱、一般衰弱、食血、血の道、子宮病、產後の諸病、ヒステリー、月經不調、月經時の疼痛、尿道狹窄、慢性淋病、慢性消渇、常習頭痛、肩の凝、糖尿病、胃病、淫婆、喘息、常習便秘、又ハ脚氣、バセド氏病

價ハ七日分一圓、十五日分一圓八十錢、三十二日分四圓

南滿洲本溪湖　酸素丸製造元　中西亮

中風ちゝき動脈硬化

加茂川

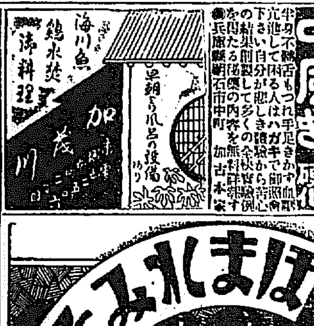

半身不隨にもつれ手足きかず血壓亢進して困る人はハガキで御照會下さい自分が悲しき體驗から苦心の結果創製して多くの全快實例を兵庫縣明石市中町　加古本家

ほまれみそ

白熱的流行!!! リリーヤンとスピン

●頭髮結束用ゴム紐●
●各種廢巾ゴム紐●
●絹、人絹、綿各種打紐●

製造直賣

店名捺印ノ方型錄及見本帖進呈可仕候

大阪市南區阪町二丁目　坂中絲店　電話船場一八八一番
工場　京都府伏見桃山町

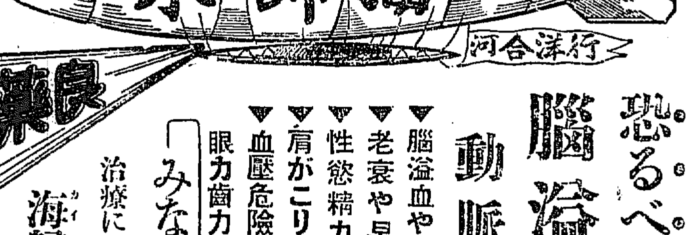

海歸來

河合洋行

老衰病たる動脈硬化症と危險なる血壓亢進病

中風症　ちうき　腦充血　腦神經衰弱症　神經痛リウマチス

患者よ悲觀無用

高等特殊海草精劑　海歸來を奬む

價は二百八十錠入り二圓六〇、錠入り四圓、九百四十錠入り六圓、千八百錠入り十一圓、郵便カハセ又は振替にて注文送料十二錢代金引換小包希望のことは送料三十錢切手にて必ず前納のこと

東京市本郷區菊坂町五二　日本總發賣元　河合洋行　振替東京四六一八二番　電話小石川五一一二番

良藥に國境なし　海歸來の海外發展

北米合衆國カリホルニヤ洲　サンフランシスコ　サクラメント、ロースアンゼルス　ストツクトン、オレゴン洲ポートランド、ワシントン、シアトル、タコマ、米領ハワイ、英領カナダ　バンクバー、ニーウエストミニスター、ステブストン、ブリンスルパート、蘭印度スマトラ　其他濠洲及オーストラリヤ

京城府南大門通五丁目　河合洋行京城支店　電話長二五六七番
京城府南大門通二丁目　代理店竹内洋行藥品部
平壤府山手町　河合洋行南鮮支店

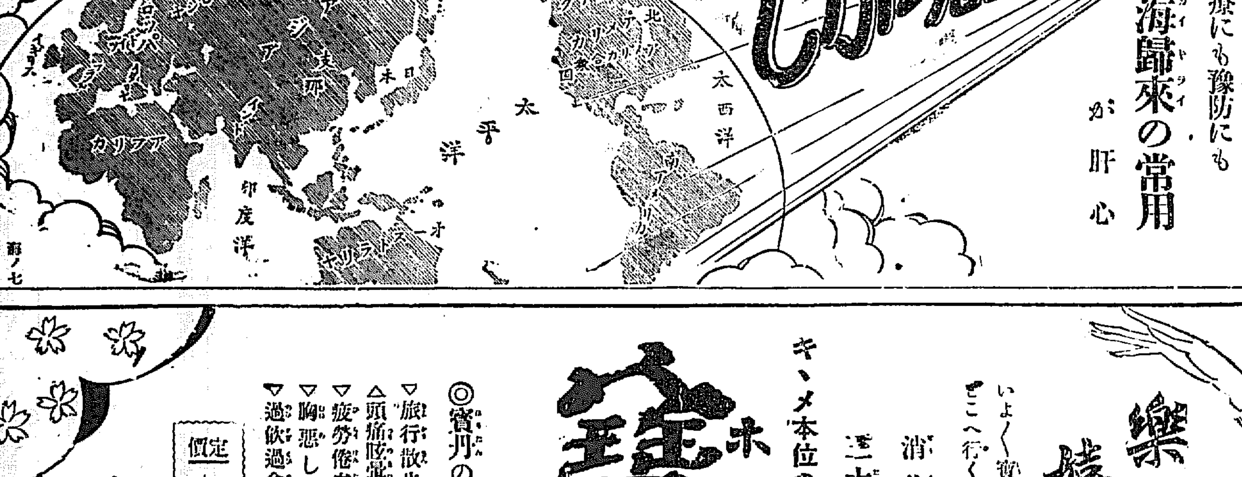

良藥に國境なし

恐るべき腦溢血と動脈の硬化

▼腦溢血や中風を起すのも
▼老衰や早老を招くのも
▼性慾精力の衰へるのも
▼肩がこり耳鳴がするのも
▼血壓危險程度亢進するのも
▼眼力齒力が衰へるのも

みな動脈硬化症から

治療にも豫防にも海歸來の常用が肝心

樂し!春　嬉し!健康

いよ〳〵寶丹の活用期はまゐりました。どこへ行くにも必ず御用意を……

消化、殺菌、救急の三大特長ある

キ、メ本位の懷中藥　寶丹(ホータン)

◎寶丹の御活用は……

▽旅行散歩のとき
▽時候あたりのとき
△頭痛眩暈したとき
▽腹痛吐瀉のとき
▽疲勞倦怠のとき
▽氣分惡しきとき
▽胸惡しきとき
▽人込みに入つたとき
▽過飲過食のとき
▽惡疫流行のとき

定價　二十錢　三十錢　五十錢　一圓　二圓　各定價共寶丹匙添付

守妙本舖　守田治兵衛

本店　東京市下谷區池之端仲町　振替口座東京二九八五番
支店　大阪市東區平野町一丁目　振替口座大阪五七七三九番

◎全國各藥店にて販賣す

海の共進會も初日以來非常の人出で連日々々二千、三千、五千と入出であつたから市內は殆ど內鮮觀覽者で埋められた、殊に呼びものゝ櫻も口頭となつたので櫻の時期は花に狂ふ人と共進會見物の……

全市人で埋る

[illegible]金融組合にては來る十五日午後一時より[illegible]において昭和元年度(第七期)定時總會を開く筈

[illegible]に近づいたのでこれを機會に同地の植林その他沿水上の施設を視察せしむべく官民有志數百名を十六日の午後一時招待する

下押す

一時恐慌の嵐に襲はれた釜山瓦斯電氣株式會社の株價は本社を釜山に移轉決定と金利の引下げとで之以上下押す事もなく當分新付狀態に推移するものと見られてゐる(釜山)

共進會見物人の珍現象

[illegible]は共進會の開催で花見と重なり今回の人出を見越して色々金もうけを計畫した人々があるがその內でも昭和洞を中心としてオンドル旅館を新設して一攫千金を夢みた人などもしないで却つて日本建ての空き家を借りて內地人のもとめにあてるべくこしらへの臨時旅館に泊り込んで夜具も布團もない室だけつくつた連中は當がはづれてしまつたがこんな珍現象は今までにないことであるが多分內地人の生活を味はつて見ようといふ好奇心と……

夏蜜柑奔騰

產地の凶作で

釜山食料品會社の調べ……夏蜜柑は……五六十錢……

伯教自作陶器展を見て

多田生

淺川伯教氏の自作陶器を中心とし富田氏の三和高麗、淺川高麗、[illegible]製品及び[illegible]品を加へたる[illegible]誠に於ての朝鮮工藝美術展を見ると、十日から十二日迄三日の[illegible]だといふが十日[illegible]約がなされてゐる。

◇右に就いて淺川伯教氏の主張を聞く、「斷り[illegible]は私自身へ[illegible]鮮に於ける[illegible]の工藝美術[illegible]つないでゐるのを[illegible]是等工藝美術品の[illegible]意識を高ずる今回の[illegible]地方的な[illegible]の作品であるの[illegible]過ぎないのである

◇今日藝術上のローカルカラーに就いては盛んに論ぜられるので既に朝鮮に於ける地方色の事も論議されるが此の半島に於ての地方色的な[illegible]は今は中斷されてゐるので[illegible]他地方に於ける例とは全く別個の問題を持つてゐる、その間に工藝美術のみは作品のものとして傳統を輝かしてゐるのは心強い事であるとせねばなるまい、

◇又、[illegible]工藝美術[illegible]單に商法的なる打算のみが先に立つてもなるまいし、それかと云つて[illegible]藝術的な價値のみの意義を[illegible]今回の伯教氏の作品展に[illegible]作者が[illegible]實用價と竝行する例[illegible]

◇……壺……淺川伯教氏試作の陶器

鮮展を前にして（八）

東洋畫部の畫家達（下）

多田毅三

[illegible]

創作 或る若い男の物語（四） 相木興志登

[illegible]

新らしい出版物

大正川柳句集

井上劍花坊編

川柳の革新運動に全力を傾けた井上劍花坊氏、並に氏の傘下にあつまり雜誌『大正川柳』に活躍した人々の句それも大正の十五年間における作品のうちから約三千句を選して[illegible]まとめた[illegible]である。[illegible]新刊也。全三二八頁（一圓二十錢）東京市外大井町[illegible]川柳社出版

[illegible]

湖南俳句大會

湖南各地における俳句熱の勃興著しきものあるに鑑み、今回群山日報、全北日報南部並に京城日報支局後援のもとに左記の如く湖南俳句大會を開催することゝなつた。[illegible]

期日 四月二十九日午前十時より開催

場所 湖南線金堤神社々務所

題 [illegible]

會費 金六十錢（當日發表）

投稿 金堤東津水利組合工務課[illegible]

主催 金堤みどり會

無學は女の恥 裁縫の秘訣 中村先生著

禮儀と作法 三輪田先生著

日本料理全書 秋穂先生著

洋食の拵へ方 林先生著

生花の手引 丹波先生著

特價 [illegible]

東京 進文館

長篇 悪因縁 長田幹彦

面白い大懸賞

若林未亡人の疑惑券の番號は？

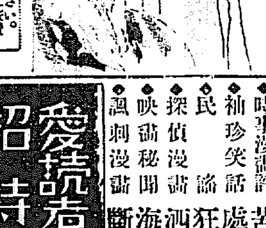

澤田正二郎 市村座上演 桃中軒雲右衛門

夢聲漫談 德川夢聲

名作 繪物語 すみだ川 永井荷風作

映畫物語 偉人リンコルン

隣合せ 映畫のラブシーン 岡本一平 井上康文

◆時事漫畫評 苦樂放言 牧逸馬

◆袖珍笑話 處刑

◆民謠 狂想曲 佐藤惣之助

◆探偵漫畫 洒啞六先生 山名文夫

◆映畫秘聞 海外活動茶話 森田みね子

◆諷刺漫畫 斷髪前後 和田クニ坊

愛読者招待 天下の絶景 黒部峡谷探勝會

（クラク笑話）

◆彼女と配達夫

◆西洋笑話

◆一日石炭と葬す人

◆新選小唄二つ

◆モダンガール笑話

コント 無言の事件 山内義雄

一つの反逆 津田光造

淺草の夜 岡村文子

道頓堀の夜 渡瀬淳子

◆流行新型 新しい結髪八種 ミス・ユタカ

◆男女必讀 文明の黴毒化 佐武郎

◆世相漫畫 現代小ばなし 耳鳥齋

◆絶景探勝 黒部物語 一記者

◆海外奇話 西洋三面種

◆ゴシツプ 海外文壇噂話

大陸ラヂオドラマ脚本募集

懸賞苦樂繪物語

夏山芳巣

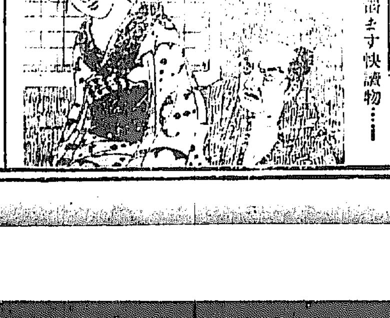

（隨筆）

我は馬つくり……西園寺八郎

大塊と私……高橋是清

吾人の期望……大谷光瑞

道程を愛する心……鶴見祐輔

接吻……波多野承五郎

偶感二つ……下田將美

我儘隨筆……撥姓外骨

全人の苦樂……大谷尊由

無明の夜（捕物） 林不忘

愛の國の女王（戀愛小説） 片岡鐵兵

闘牛の話（西班牙夜話） 猪間驥一

五下の塔 快死體（探偵實話） 永松淺造

二本松事件（新講談） 桃川如燕

紫の想ひ出（探偵） 松本泰

消えせた男（犯罪記錄） 里野龍男

虎樓嘶粋娉五態 くわんじ

渡邊銀行と片岡藏相 俠山人

クラク五月號

定價五十錢

東京丸ビル四階 プラトン社 振替東京四一一番

陽春に異彩を放つ！クラク五月號出來

理想的大娯樂雜誌

いよいよ内容充實四百頁

定價五十錢

大評判の傑作名篇

◎二つの愛（戀愛小説） 德川秋聲

◎首都（社會小説） 三上於菟吉

◎獵奇館瓦解記（江戸奇聞） 大佛次郎

◎人生の苦樂（長篇小説） 村上浪六

◎雷大臣（紅夜話） 吉井勇

◎鬱友（仇討秘聞） 小島政次郎

新らしいよみもの

夜櫻（捕物奇談） 本田緒生

鎭海丸沈沒に就き
遞信局眞相を發表
若し原因が船の過失なら　嚴重に措置すべく調査着手

遞信局では鎭海丸沈沒事件につき左の如く發表した。若し事故の原因が船の過失にあるならば嚴重措置するといつてゐる

遞信局發表

鎭海丸は兆徳面沖に於て[illegible]

搭載し

かつその右舷に艀船一隻(乘客約八十名)左舷に艀船一隻(乘客約八十名)を[illegible]に取つけ現場に到着すると共にまづ右舷の艀船を本船より分離するや本船は忽ち右舷に傾斜せるが本船の復原力および左舷艀船の重量により[illegible]

反動的

に左方に傾斜し浸水し左舷の艀船を分離したる[illegible]浸水して沈沒せりよつて即時附近に碇泊中の漁船および發動機船三隻並に潜水夫等を救助に出動し[illegible]

十二名の死者身元不明

潜水夫

をして死體搜索[illegible]

遭難者

[illegible]

聖上陛下　市長お召

市政御聽取

【東京電報】天皇陛下には[illegible]市長を御召しになり[illegible]市政の現況につき御聽取[illegible]

殿下の御道筋を擁し
直訴を企てた男
…事前に逮捕さる
生活に窮し補助を仰ぐ爲め

[illegible]二日李王殿下同妃殿下[illegible]谷御陵御展墓の御道筋の混雜にまぎれ込みそわ〳〵してゐる怪漢を[illegible]の[illegible]が取押へ取調べてみると「李王殿下の乳母の子である[illegible]が死んで目下生活に窮して居るから補助を仰ぎたい」といふ意味を認めた書面を所持し恐れ多くも直訴せんと機會をねらつてゐたもので直に同署に檢束した右事件について[illegible]は大した事件でないと輕く打消してゐる

に李王殿下の乳母の子と稱する者から二三回李王職に生活の補助を仰ぐといふ書面を提出した事があるさうだが家もなくまるで乞食みたいな者で事實乳母の子であるかどうか根據の知れない者だと今回の事件および氏名を極秘に附して[illegible]

大金を持出し
内地渡航を企つ
大邱百萬長者の息子
連絡船で押へらる

【釜山特電】大邱の百萬長者で[illegible]千石をとる大邱府[illegible]町一九[illegible]の三男[illegible]は去る八日こつそり父名義の預金にかゝる[illegible]銀行大邱支店から金二千四十二圓を引出し同家僱人[illegible]と内地渡航の目的で釜山に來たが[illegible]

吉田大僧正　御衣奉還

【京都電報】比叡山延暦寺住職天台座主吉田源應大僧正は十二日朝二人の[illegible]を從へ東京着午後一時[illegible]を行つた天皇、皇后、皇太后三陛下[illegible]方の御衣を[illegible]宮内省に一木宮相を訪ひ[illegible]において御衣奉還の式を行つた

宸翰も加へ
大谷家の賣立て
警務當局嚴重な調査開始
一部を入札禁止か

【京都電報】東本願寺大谷家所藏品の入札が十二日午前八時から本願寺枳殼邸で行はれたが[illegible]

實に整然たる
英米の金融機關
米國の景氣に驚いて
歸つた渡邊公金課長

渡邊　[illegible]氏は十一日午後[illegible]

崩御

驚く

鷄傳染病の　防疫令

避難外人の
救護機關を設く
朝鮮經由支那を引揚げる　英米人の便宜を圖り

妾の子供　爭奪戰
遂に告訴沙汰

元山要塞司令官の
愛馬鼻疽に罹る
直に撲殺し全市の馬を檢疫
警務局衞生課も防疫の手配

移轉は　本府躊躇
商品陳列館

京城商業會議所が中心となり總督府の商品陳列館を現在の場所から[illegible]移轉せんとする[illegible]

囑託制を廢し
獸醫は專任に
防疫の完璧を期し
警務局各道に慫慂

朝鮮における各種獸疫の發生は[illegible]

肺疫

安定

漸く

提唱

昨年度中　專賣局賣上げ

專賣局における大正十五年度(昭和元年度)(昨年四月より本年三月まで)タバコ賣上げ高は[illegible]

支局別	賣上高	對前年增
京城	一〇、七八〇、五一	三六四、五
全州	六、六四六	一、五九〇
大邱	六、三四五	七九三
平壤	四、三九九	四三六
合計	二八、一七二	四、一八四

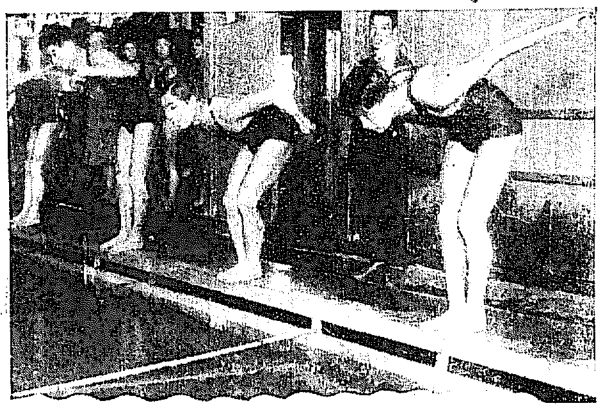

室内水上競泳大會

大日本水上競技聯盟の[illegible]では多額に行ふ水上競技大會が本年は[illegible]九日午後二時から[illegible]クラブ水泳場でその大會を[illegible]された參加者は[illegible]をはじめ[illegible]北海道、京都、大阪、神戸、濱松等より何れも優秀なる選手が參加した(寫眞は向つて右が[illegible]選手)

保險會社の
惡外交員徘徊
本町署目を光らす

府内永樂町[illegible]生命保險會社[illegible]

京大事件
十二日公判
是枝の陳述

【京都電報】學生事件公判は[illegible]十二日朝九時半から京都地方法院[illegible]

スポーツ
鯉城對朝鮮　蹴球戰
6對1　朝軍大勝

前半戰　[illegible]

後半戰　朝鮮軍キックオフに開始、七分後白熊[illegible]一ゴールイン[illegible]

	前半	後半
得點	3	3
ゴールキック	0	1
コーナーキック	0	4
フリーキック	2	4

	前半	後半
得點	1	0
ゴールキック	15	6
コーナーキック	7	11
フリーキック	6	11

得點 6 對 得點 1

メンバー左の通り

早大野球團　ホノルル着

【ホノルル電報】早稻田野球團は[illegible]

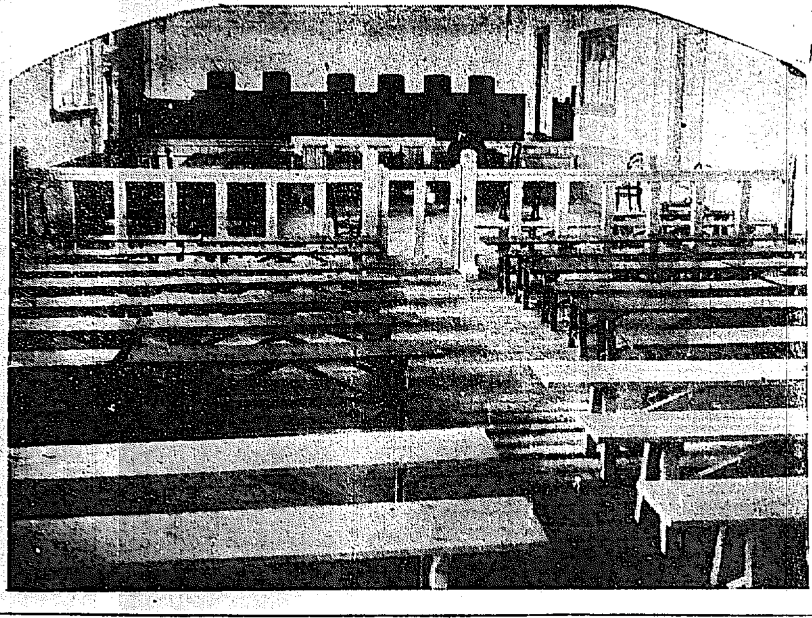

共産黨事件の公判を前にして
京城地方法院の法廷改造さる

被告九十九名と辯護士數十名を收容する法廷がないので京城地方法院では李太王國葬時代に一度行はれた例にならつて第三、第四の法廷を打通して一つの大法廷を造上げた、寫眞は十二日完成したその大法廷

懸賞原稿募集

常磐生命保險株式會社

肺病全治御禮
福山市御身町三〇七　藤井重夫

急告
本月六日官報に、小學校職員、文檢受驗者、殊に本年度師範卒業生諸君にとりて必要なる廣告あり見落しなき樣御注意を乞ふ。

土地建物擔保金融
金融御申込は手數料等一切不要秘密迅速御相談申上候
東京建物株式會社京城支店

北島醫院
內科・小兒科・婦人科・性病

奥丹後震災義捐　(京城府)

京日案内
花見・月極・すし・花見・髮結・犬猫・支社・肺病・鐵筆・見舞・支部長・帽子・古本・洋服・靴・嫁度・熊本・眼鏡・恩給・ミシン・縄叺・小供

特別案内
種子苗木　植付の好季　移植の好季　植田萬樹園

夢に狂ふ（66）

吉井勇作
多田毅三畫

第三妾（十一）

「えゝ、それはあの……やつぱりお金のことなんですの。」

金ときくと山岡は、妙に不愉快にされたやうに、コップに殘つてゐた麥酒をグッと飲み乾してから

「何ぢや金……。金のことならわしのところへ直にいふて來りやあえゝぢやないか。一體何ぼ金が要るといふとるんぢや。」

「えゝ……それが……あの……助けて上げたい人があるんですつて。」

「何ぢやい、そいつは。男か、女か。品によつたら助けてやらんこともないが……。」

瑠璃枝は何といはうかちよつと迷んでゐたが、さつきの玲子の心持が意外にまじめだつたことを思ふと、この場合うそ偽りをいつてはならないやうな氣がして、

「あの男の方で、それは感心な學生さんなんですつて……。」

「なに……學生……。ふらん、それでわしにあんなことをきいとつたんぢやな。きつとダンス場か何かで知り合ひになつた奴なんぢやらう。」

「いゝえ、何でもその方はダンスなんか大嫌ひで、唯もう勉強にばかり夢中になつてゐるんだつていつてらつしやいましたわ。」

「勉強……はつはつははつは……。」

と嘲けるやうに、例の厚い大きな口をあけて笑つて、

「何が勉強ぢやい。まだ學生の癖にそんな洒落たやうなことを考へとる奴……そんな奴はわしは大嫌ひぢやよ。大方何ぢやらう。何か勉強するのに金が要るといふんぢやらう。」

「えゝ、その勉強に必要な機械だのを買ふお金が要るんですつて……。」

と、山岡はかたくなに、自ら信じてゐるもののやうに、カラ揚の側の卓についてゐる肘を突き出すやうにしながら首を振つた。

「いや、それはうそぢやよ。金がほしいでさういふことをいふのぢや。つまり玲子はその男からだまされて居るんぢや。隨分な……何が勉強ぢやい。よし。よし。家へ歸つてからわしからよういつてやらう。もうこれから何ぢやぞ。玲子がこゝにたづねて來ても上げることはならんぞ。第一親の威嚴にかゝはる……。」

その瑠璃枝の言葉がおかしかつたので、瑠璃枝は思はずぷつとふき出しさうになつたが、しかしうつむいたまゝで、笑ふのだけはやつとこらへた。と、山岡は不圖自分の用事に氣がついたやうに、少し皆の調子さへ改めながら瑠璃枝の方を向いて、

「うん、今日は是非お前にきくことがあつて來たんぢやが……何かい、お前は何かあのお前の親父さん、……それ何とかいつたの……らん、まあ、えゝ……名前なんか何でもえゝが、長いこと會はんかつたといふあの何かをやる親父さんに、頼んだことはありやアせんのかい。」

瑠璃枝はちよつとぎくりとしたが、しかしそんなことは顔色にも見せずに、

「いゝえ、何も……。」

「うん、さうか。よし……。しかしお前はこの間どこかで萬里をやつたといふこつちやないか。」

山岡の眼は射るやうに瑠璃枝の顔をぢろりとにらんだ。

紙上病院

ノミが多い

【問】 [illegible]なことは許しないと以て信じていますがどうした事かシャツ、襦袢等に蚤がたかつて困ります。肌衣の洗濯は申分なくしていますが何かの皮膚病になるのでせうか、それから蚤をなくする積極的撲滅法を御知らせ下さい。（獨身青年）

答＝蚤に衣類を清潔にするのみならず寝具をも清潔にしてはいけない。驅蟲は蚤とり粉が無害有効である（皮外科副島病院長）

寝汗かく

【問】 四十一歳の男子別に病氣もなく身體は達者ですが毎夜寝汗をかきます何か病氣があるのでせうか。内服および服用法をお教示下さい（仁川小田）

答＝身體に異常を感ぜずか、永年ネアセが出るのでたゞ一種の神經性かと思はれます。服用法としては摩擦や冷水浴等によつて皮膚を丈夫にし場合によつては一應診察を受けられるやう御すゝめいたします（内科小兒科吉田博士）

急性腹膜

【問】 女は腹膜にかかると難癒しないと聞きますが男は絶對にも癒らないでせうか（京城大川）

答＝腹膜は腹腔内にあつて腹膜から彼はれて居ます、よつて腹膜炎のときには病氣を受けることがあつて不癒性を起すことがあるかも知れませんが、男の方はその關係が異つて居ますからそのために子種のなくなることはありません。又精患後六、七年も經過して何等異常がないものならば結婚は差支ないでせう（内科小兒科吉田博士）

軟性下疳

【問】 小生本年三月中旬或友人に誘はるゝまゝ料亭に遊びその翌日頃亀頭がいたむので調べて見ると亀頭の縁のところに火ぶくれ様の物を生じ（俗にいふかんそう）か と心配致しをります、何かよい家庭療法がありませんでせうか、御教へ下されたく願ひ上げ候（不謹不徳生）

答＝軟性下疳でせう、エリナコールといふ藥やヨードホルムなどはよくきゝます（皮外科副島病院長）

肛門が痒い

【問】 肛門が痒いがたまらない時なかゆくまた内部から突出したものがあります、如何なる病氣でせうか治療法を（京城通義洞秋田）

答＝痔核らしいです胃腸を健康ならしめ便通をよくし腸藥を服用せぬ事に注意なさい肛門を清潔にしてそれでもなほらなければ醫療を受ける事（皮外科副島病院長）

讀者らん

▲七日の思ひ可愛らしき小鳥一羽（目、嘴に黒の白スヂあり）左右にが飛び込んできました。どなたのですか預つてありますからおかしの御方は（浦島育生）▲大田の一讀者様御世話致しませう御出下さい（御成町六八ノ五末松）▲彼の兒につく鼠住所、京城府上體里九、四月九日午後九時半迄師城校後は府内南米倉町二〇五ノ二信者健之助様宅に（福生）▲今年の京城師範校入學試験に合格した子を御世話下さい相當御禮をします（匿名）▲龍山鐵道病院長及び京城醫科の方は不親切と冷淡の無責任が下ります（官舎河代表）▲十日朝九時頃セーラ白茶ブチの仔犬迷び込み飼養中につき心當りの方は吉野町一ノ十九一 坪來へ（中尾）▲僕の體中牛は僕は君の心持に同情するが是れ世相なのだ一人のために全部が良とも悪ともいはれるといふ事がね（萬物の長）▲龍山某生徒さん大勢で道路をぶらつき通る女をひやかす事をやめて下さい（憤慨女）▲龍中の某生徒よな（忠告子）▲四十四歳獨身者様私は三十になる不幸な女で御座いますが御世話下さいまして御結婚下さいませ又御住所のお知らせを（惱める女）

囲碁新局（十）

谷川 小杉 長一 丁三 先
（四段）（四段）

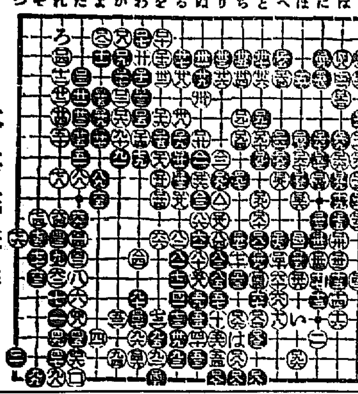

日本棋院講評

[illegible]

演藝案内

内科小兒科 外科花柳病 松本醫院

喜樂館 國定忠治 黄金狂時代

中央館 生さぬ仲 雲母坂

大正館 戀の別れ路 稚兒の剣法

黄金館 受難の人人 南郷力丸

京龍館 漂泊の孤兒 東洋のカルメン

龍山劇場 中村福三郎一行 一、一條大藏卿 一、義士外傳

浪花館 淨瑠璃大會

りん病に 確實 奏効 りん病せうかち 五日分貳円

急性も慢性も只一劑で奇妙にヨク利く他に類なき專門良藥あり 切手三錢送れば秘法書進呈 名古屋市中區流川町 小栗作造

心配ご無用 キッとよくなる キメヽキ早 リベール 惡性用特製 五日分貳円 十日分四円 普通用 五日分壹円五十錢 大阪市東区 竹村製劑所

謹而現代の紳士淑女に推奬仕るトリカピン

朝夕のお化粧に 純良無鉛の クラブ白粉 お化粧に一番よい クラブ固煉白粉 白粉下に一番よい クラブつぼみ

美味 滋養 葡萄酒 赤玉ポートワイン

赤玉は胃を丈夫にします

赤玉を召した最初の作用は胃であります つまり赤玉の含む適量の酒精分が胃液の分泌を高めますので胃の働き——消化力——を完全に推行させるのであります

胃の弱い方は ぜひ赤玉を召し上る必要がございます

683

朝鮮郵船 定期航路 博多航路開始 第二 仁浦安丸 [illegible]

大阪商船株式會社 [illegible]

京城日報 夕刊

再び暴行をせぬ盟約を文書でなせ

曰く處罰＝曰く謝罪＝曰く賠償

南京事件に關する五箇國の協同抗議書手交さる

【東京電話】外務省公表＝南京事件に關し四月十一日正午ハンカオ日、英、米、佛、伊五國領事は本國政府の訓令に基づき國民政府外交部長陳友仁氏に左の協同通牒を提出し、同時に在上海五國總領事は右通牒を國民革命軍總司令蔣介石將軍に通告せり（附記＝上海電報によれば陳友仁氏および蔣介石氏はハンカオにあり右通牒は上海の白崇禧將軍に手交されたとある）

通牒内容

去る三月廿四日南京において國民軍が各國々民に加へたる殺傷凌辱行爲によりて生じたる事態の迅速なる解決を期せんがためこゝに本國政府の訓令のもとに閣下に對し左記の要求を提出すべきことを命ぜられたり

一、殺傷、凌辱、掠奪並に損害につき責任を負ふべき軍隊の指揮官およびこれに干與せる者に對し嚴重なる處罰を加ふること

二、國民軍總司令より文書をもつて謝罪をなし右文書中には外國人の生命財産に對する一切の暴行騒擾を行はざる旨の盟約を含ましむること

三、人的傷害および物質損害に對し完全なる賠償をなすこと

國民政府當局において速かに右要求に應ずる意思を明かにし、關係國政府をして滿足せしむるにあらずんば各國政府はその適當と認むる措置をとるのやむを得ざるに至るべし

要求條件は穩當を旨とした

主權も威嚴も傷けぬ

五國政府の共同聲明

【東京電報】南京事件に關し日英米佛伊五國政府は國民政府當局に交附せる通牒に關し左の聲明書を發表した

國民軍南京入城に當り三月二十四日朝より午後に亘り國民軍中の正服をつけたる部隊に依り外國領事及び居留民の身體及財産に對し

『組織的』暴行行はれ日米英佛伊諸國民にして虐殺又は傷害せられたる者あり、其他多數の者は暴行を蒙り其生命に危惧を及ぼし掠奪並に極端なる侮辱を受け、又婦女子は名状すべからざる虐待を蒙り日英米の領事館は侵害せられその國旗の威嚴は傷けられ、南京在住のすべての外國人の家財及び公共物は組織的に掠奪せられ又燒失せるもの少からず、**日英米佛伊各國政府は斯くの如く其代表者及び平和に適法の職業に從事せる國民に對してなされたる暴行に鑑み責任ある國民政府當局に對しこれが滿足なる匡正につき要求をなすの必要を認めたり**而して列國間に協定せる要求條件は穩當を旨としたるものにして支那國民の威嚴と國際慣例の範圍内に於て列國の政府が其の國民の爲に正當に要求し得べき最小限度のものに過ぎ、之等の

『要求は』もとより關係國政府が有効と信ずるに拘らず、且その**親善協調の關係を繼續改善せんことを熱望する支那國民の主權又は威嚴を傷くるの趣旨にあらず**して、寧ろ現在の友交關係を破壞し且つ友邦列國々民に對する支那國民の不信情感及び兇暴を煽動せんとする行動に依つて南京事件を惹起せしむるに至れる支那内外勢力に對しこれを行ふものなり

上海に急航

四艦舞鶴より

【舞鶴十二日發電】舞鶴要港部所屬第九驅逐隊桑、椿、樺、楓の四隻は十二日上海へ向け出航した

積的政策を望む事切

蘇州居留民の決議

【上海十一日發電】漢口十一日來電＝漢口居留民は十日大會を開き左の決議をなした

蘇門居留民は四月三日暴民の襲擊に依り卅年積々辛苦經營の勢力地盤は一朝にして水泡に歸し、多大の苦痛に呻吟せり我國朝野は速かに支那情勢の真相にまとはされず南方派の對日的態度を覺り從來の惡辱的政策を捨て斷乎たる積極的政策を確立し暴民の邪偽的手段を粉碎するの擧に出られんことを希望す

なほ右決議は内地各方面に發送られたいとつけ加へた

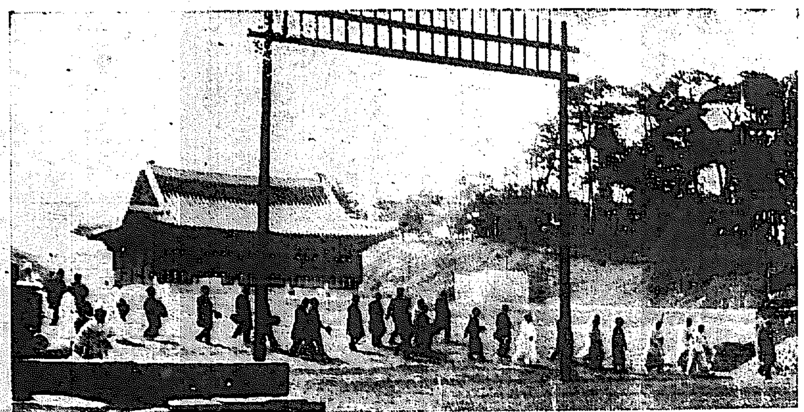

◇…裕陵御展謁の殿下

岩崎領事 蘇州に引返す

【上海十一日發電】蘇州在留日本人救出打合せのため急ぎ上海に來た岩崎領事は蘇州在留の勞働者に支拂ふべき二千ドルを携帶し十一日再び蘇州に引返した

署長を監禁

掠奪された蘇州領館

目下國民保衛團で警備中

【上海十一日發電】蘇州よりの電報によると蘇州日本領事館は十一日午前十時頃から總工會の指揮する暴民が掠奪を始め總務署長以下四名監禁された、在留日本人の安否は不明である、午後四時半國民軍政治部員が領事館に赴き暴民を驅逐した、目下國民保衛團で警備してゐる

給料を保證預入して 辛うじて上海を脱出

岩崎領事暴状を語る

【上海十一日發電】岩崎領事の語る所によれば蘇州の紡績工場は不穩なる勞働者の脅迫甚だしきため閉鎖するに決したところ勞働組合の工場職工約四十一名は十日午前二時頃揭げ領事館に來り職工に少くとも二ヶ年分の給料を支給せしむべしといひ、これに對しわれわれは一時錦州を引揚げるのみで又再び來たる旨を答へたるに、然らば職工の給料一年分を保證金として當方より指定する銀行に預け入れよ、然らば職工のみにて工場を經營せんといつてきかず、仕方がないので右金額約六萬五千元の保證預け入れを承諾し漸く職工代表に監視されて上海に來た、然るに正午頃領事館支那巡査よりの電話によれば領事館内の設備品その他全部總工會に持ち去り家具を掠奪してしまつたとのことである、私は本日（十一日）婦女子其他在留邦人の生命財産の保護につき交渉したるところ直に蘇州に踏みとどまりたいと

決死隊を組織

危急を報ず

【上海十一日發電】蘇州領事館の辻特派員、柳田記者、湖南館員の三名は決死隊を組織し危急を上海に報告すべく十日午前三時夜陰に乘じ脱出途中危險のため携帶品は猫叛軍に至るまで全部水中に投棄し十一日午後三時漸く着のみ着のまゝ上海に到着した

上海總罷業

十二日朝よりはじむ

【上海十二日發電】在上海總工會は電報電話電燈水道等公共機關を除く一切の勞働者は一齊に今十二日朝より總罷業をなしてゐる

日本陸戰隊 北四川路を包圍

して怪しい者を檢擧す

【上海十一日發電】十一日午後三時過ぎより日本陸戰隊は北四川路オレオン活動寫眞館のカントン人公會にて怪しい者が會合中なりと聞き約二ケ中隊を以て附近一帶を包圍し附近十數軒の家宅搜索を行ひ嫌疑者十數名その他武器類を押收した、或は彼等が反抗するやも知れぬと附近の警戒物々しかつたが何事もなく五時過ぎ終了平靜に歸した

恭親王の孫

京城通過東京へ

滿洲の宣統帝の命を受けた恭親王の孫溥儒氏は外に見て十日午前十時京城通過の列車にて東京に向つたが、同親王の孫溥儒氏が三名の從者を從へて宣統帝の使命は宣統帝の日本行きに關することだといはれてゐる

朝鮮側出席者

國際土壤學會議

來る六月十三日より二十二日まで米國華府において開催さるゝ第一回國際土壤學會議には朝鮮より水原勸業模範場技師三須英雄氏出席に決定した

合併は勝手だが 移轉は許さぬ

仁取問題その他について

湯淺總監釜山で語る

【釜山特電】湯淺總監は夫人および小河秘書官帶同十二日朝來釜、ホテルに少憩の後鎭海要港部の竣工式に參列のため出發したが、ホテルにて記者に語る

勞働者の渡航阻止

渡航勞働者の阻止問題はなかなか困難な問題であるが、當局としては生活に困る朝鮮人の渡航を阻止せんとするのであつて渡航せんとする、すべての朝鮮人を阻止せんとするものではない。人を阻止せんとする考はない、これと關連して昨今續々朝鮮に入りこむ支那勞働者も勞働者として追ひ返すのであるがやうだがこれは支那との國際的關係に觸れるからと日を延し

仁取移轉は許さぬ

…京取の合併は原則として公共團體經營に異論はないが小都市に於て大取引所を經營して發展するといふことは結局において果して妥當であるかどうかを慎重に研究する必要がある、仁川取引所の合併に就ては株主の利益上の點には何等かの措置を講じなければならぬが移轉することは絶對に許しはしない

東海岸の鐵道工事

慶尚北道地方の關係より東海岸線の敷設の要請が徹底して鐵道局の方で慶北地方へは計畫を立てたので會社設立に關しては會社の組織の上から見て許可し難い事情にあるから不許可の方針であるが、その他の鐵道敷設は本年度の關係から延期するの外なく、すべての鐵道事業は鐵道局の方へ移讓することにした

◇宮内次官關屋貞三郎氏は十三日入城する事になつてゐるが、馬山府外、渡邊前總督府顧問の下にて同次官歡迎會を催すべく十五日午後六時半◇朝鮮ホテルに◇同會五時より十四日午後四時迄に府總務課へ申込の事

◇京城府協議會は十三日午後八時府協議會室にて開催

對山錄

支那は共同通牒を國民政府と蔣介石氏へ、露國は北京政府へ、北方は支那が相手は背後の勢力だといふのも共通してゐる。◇あんまり支那をゴツたがへしては前、外國の力を借りやうとするものは總督府もあり候長もあり

萬一の場合には 斷乎たる處置をとれ

渡滿する宇都宮十四師團の幹部を招き陸軍省から訓令

【東京電話】滿洲に近く渡滿すべき宇都宮第十四師團の當事師團長以下幹部を招致し同師團の渡滿後における行動につき陸軍省より秘々訓令を發するところあつたが、その内容は萬一在滿邦人の生命財産が脅かされんとする場合においては積極的に斷乎たる處置に出で南京事件の如き事故を絶對に起こさゞる覺悟を要すことに關するものと察せられる

金谷に御展謁

第二夜を明かされた李王殿下

第二夜をお過ごしになつた李王殿下、同妃殿下、德惠姫のお三方は十二日金谷御陵御展謁になつた。早朝起床遊ばされた王殿下には陸軍大尉の正服に勳章を佩用され、妃殿下は黒の御洋裝、德惠姫は水色の御洋裝に黒の御手袋を召されて、午前八時王妃兩殿下は李宮侍長、櫻井事務官、德惠姫は侍女御陪乘申し上げ、陸安殿から御自動車に御乘車、敦化門から鐘路三丁目に出て東へと御車は進まる、供奉員は篠田李王職長官、韓次官、金、佐藤御附武官、御附少將、須藤總部長以下總員名十數の自動車に分乘してお供申上る

人民堵列の中を淸涼里から忘憂里の峠を越へて一路金谷に向はせ午前九時三十分金谷御陵に御着、李堈公、李鍝公、李鍵公、蓮子、方子女王殿下、李垠殿下、李夫人、李南等の奉迎を受けさせられ直に御陵御展謁を行はせられた

山陵展謁儀

陵司の裝飾した

山陵親祭儀

陵司陳設し祭員位置に着くうち裏服を召された王殿下は贊禮の御前導に御殿の御齋室に入御御參拜、偕哭四拜ありて御退位の御前導にて退位の位に御下りせらる御拜後、裡服を召させられて後御喪服を召されて御參拜、偕哭を行はせられ、妃殿下には裏服を召させられ公以下諸員喪服を著し御參拜、王殿下には裏服を召されて御參拜、偕哭を行はせられ、王殿下には御退位に… 御退下

洪陵親祭儀

陵司陳設し祭服を召された王殿下の御展謁を行はせられた後御座所にて御休憩、午前十時十五分御發輦、同十一時御陵に入御せられ、この日御三方は御陵の御齋室に御陵を御出發になつた…

…裕陵の御前に御參拜、德惠姫、御參拜、終りて御退下、内齋室に御歸還になつた、この日御三方をお迎へ申上げる金谷陵はあく迄淸澄で明るく麗しい御陵の前には四萬の澄くなる勢ひが見られ、ほがらかに松林をぬふ笹火が流れて、大さな紅の御靴の御陵道を踏しまれた王殿下、妃殿下、德惠姫の御三方に飽かぬ御眺めで出でなし、つゝましやかな御姿の麗しい御儀を拜する事が出來た。かくて同日御參拜は午後二時三十分御退出になつた御三方は同四時半淸涼里に御歸り…御展謁を終らせられ午後四時十分昌德宮に御歸還になつた

幕末巷談

劍の市

中村兵衞

…（二九）…

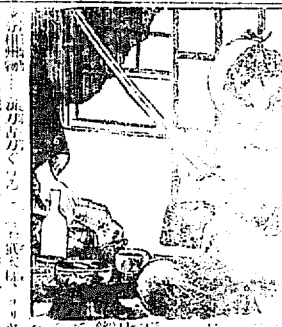

長船は非常の好みで、武士は右に置いて「エ、拙者長船の鑑定をして頂きたい」とむろにロを開きました。

「ハ、ア日利きかね。イ、エそれは前にいつて置くが、よく素人がそんな事をいつて來る。大分傷…

「イヤ左樣な事ではござらぬ、手前の持ちの大刀について、少々お見立てを願ひたく…」

「ハ、アなる程。これを見た刀の鑑定でござるか…」

あすの天氣（十三日）

高氣壓は沿海州から朝鮮に擴がり滿洲方面は一帶にひくい

全鮮の天氣は晴後不定で氣溫は昨朝と大差ない。明日は天氣がよく良い

豫報は 晴一時曇

溫度		
十二日正午	一七、二（攝）	六三、〇（華）
十一日最高	一九、六（攝）	六七、三（華）

國立工業試驗所に於て耐熱試驗の結果類例なき成績（レコード）を作る

佐藤製特許エース金庫

金庫界の大革命！ 火災の大敵・在來金庫の征服者

金庫の種類は星の數程あるべし其火災に比すべきものはエース金庫あるのみ！！

（早速カタログ御請求御申込あれ）

總本店 大阪市南區安堂寺橋通二丁目（堺筋）

高級ペンキ式金庫 鐵扉 鐵庫 東京 大阪 佐藤金庫製作所

佐藤金庫製作所 京城太郎支店

ラヂオ 朝日乾電池 秀優對絶

理想的皮膚病新治療薬

いかなる悪性の皮膚病でも必す

皮膚病専用のセイビで全滅し かゆみ、いたみはすぐとまる

可愛い大切な小兒のくさ（た）いんきん、田虫、水むし、がんがさ、ひぜん、なます、はたけ、痔疾、火傷 毒虫の螫傷は速かに根治せらる

化學的發見 ぬか油の主成分 セイビ 家庭常備藥

發賣元 大阪市西區… 佐藤ライト商會 Seibi

昔も 今も 効能で賣れる ひふくすり

大阪 專門販

溺死者中廿一名 身許漸く判明す

道當局香料をおくり 關係者町重に慰問す

第三鏡海丸沈沒後報

【鎮海特電】第三鏡海丸の遭難現場は鎮海要港部の直前であつたため海軍の救助作業敏速を極め二十五の死體をひきあげたのは二十分足らずの短時間であつたしかも遭難者に對する昌原郡守、共濟會、協贊會、鎮海面役所の取扱ひは親切を極め

『役員』

『香料』

僅々一分で沈沒

檢事出張して取調ぶ

警察部長自ら指揮して 掃海作業中

【鎮海電話】第三鏡海丸沈沒事件

學校の教師

醉ふて暴行

京城驛に

夫を置いたまゝ逃走

夫婦共謀して 先妻の子を殺す

山中のほらに投込み 涼い顔してる所を御用

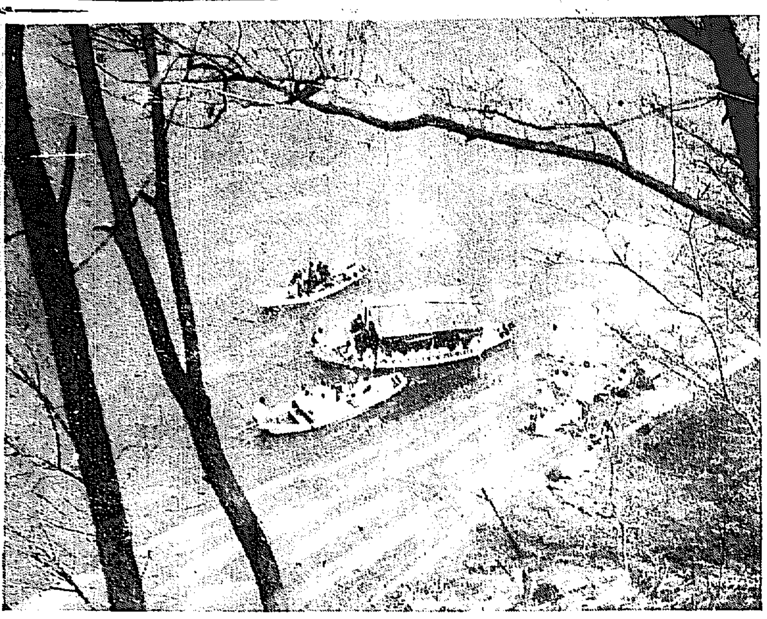
春の海……ゆうつゝなく見たれば海ちうつゝなく汐にも似たる小波かへす

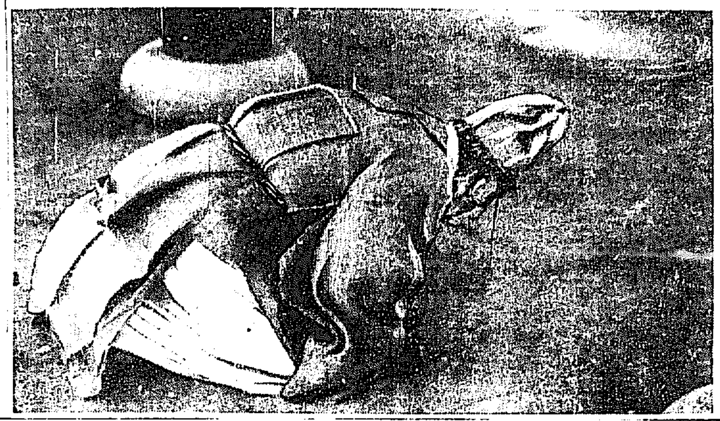
二十一年間泣き續けた老人

首なしの怪死體

元山署犯人嚴探中

【元山電話】

紅把洞の小火

「あを」よ喜べ

馬水槽が增設される

呉服商店員

主人の品をごまかす

林町の小火

ベ翁百年祭

演奏第二日

少年スリ逮捕

春秋社の一行 盛な前景氣

前札の賣行良好

空巣狙ひ逮捕

蹴りころした

亂暴な人夫捕はる

尺八演奏會

當夜の曲目

西尾機不時着陸す

春—懷中物御用心と

京畿道が大宣傳する

母親を傷く

派出所へ寢る

今朝出發に際しては御多忙中にも拘らず態々御見送被下千萬難有略儀ながら紙上を以て御禮申上候
四月十二日
安藤袈裟一
同　兕茂子

スポーツ

講道館朝鮮支部紅白戰

全大邱かつ

劇と映畫

黄金館　中央館　京龍館

入參湯

第三回全鮮
女子庭球選手權大會
四月廿九日京城運動場にて

一昨年來く女子體育の振興のために生れた、わが社主催全鮮庭球選手權大會もここに三度び開催するに至りました。質に於ても、數に於ても年々劃時代的の飛躍をして來た本大會は、更に本年はシングルスも併せて擧行する事に致しました。これで學校以外の選手の方も、パートナーなくとも容易に出場出來るわけでありますから、どうぞテニスウイメンの方はふるつて參加され、半島年中行事の花たる本大會をして一層意義あり光彩あるものとして下さい

期日　四月二十九日（天長節）雨天の際は順延
會場　京城運動場コート
種別　軟球でダブルスと、シングルスとを行ひます
資格　參加選手は在鮮の女子であればどなたでもいゝのです
申込　四月廿五日までに住所氏名は學校其他所屬團體と姓名を明記して本社運動部あてお申込下さい、尚シングルスか、ダブルスかも明瞭に書いて下さい兩方の出場も差し支へありません
附記　ボールは角一ボールを使用します、尚シングルスのルールの入用の方は支社用務部へお申込下さい

主催　京城日報社　毎日申報社

銘酒 澤之鶴 石崎株式會社

妊娠調節の實際知識
「人性」主筆 根岸情治氏著（最新刊）
四六版上製函入美本 定價壹圓八十錢送料十錢
質問券附
發行所 文武堂

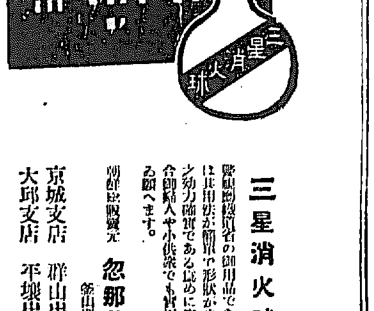
三星消火球
總代理店 忽那商店
京城支店　群山出張所
大邱支店　平壤出張所

謝近火御見舞
京城府黄金町四丁目二十六
柔道 養武館

謝近火御見舞
下森菊藏

頭痛にノーシン

昨深夜近火の際は早速御馳せ付け御見舞被下有難く混雜中御尊名伺洩れも有之可く乍略儀紙上を以て御禮申上候
四月十二日
京城林町三十四番地
今岡熊之助

紐育と倫敦の間に
無線電話の開通【一】
國際電話網完成す
遞信局工學士　津田常雄

モシモシ　ロンドンですか

『メーフエーヤ二千四百五十』一九二七年の紐育の一番目の電話は、恰も市内の他の加入者を呼ぶやうにかく呼んだ。五分、十分、十五分、彼の電鈴が鳴つた。『ロンドン、メーフエーヤ二千四百五十三番がお出になりました』交換手の聲である。紐育の群衆の聲は、七千五百哩の有線によりロッキーポイントの無線局へ、大西洋上三千三百五十マイルを無線により英國ローンへ、そして最後の九十マイルを有線によつてロンドンへ達してゐる。『その御健康で御囘ひ出來ると思ひますが……』ロンドンの人の聲である。それは八千五百マイルの有線をラグビーの大無線局へ。二千九百九十マイルの大洋を越える無線によつて英國フールトンへ、六百マイルの有線をニューヨークの机上に向ひつゝある彼の實業家の耳へ傳つたのである。翌月一日、電話料金は期定の料金を請求す。彼の電話ロンドンを呼び出す必要のあつたニューヨーク加入者に渡つた、それには、次ぎの如く記してある。

通話料は　一分廿五弗

百弗、八分間最初通話時、内譯七十五弗最初三分間につき、廿五弗以後五分間毎分につき

この問題が國際的取引用の連絡を起こすものとすれば、この料金も高きに過ぐるものではない。着實な實業家は組立てたり崩したり大陸、大洋、距離等によるはかり難い困難を研究し、又それを征服するのに、大洋横斷無線電話上天候の變化と晝夜の變化がどんなに影響するかを測定するのに、カチカチザーザーといふ雜音の電話の中を如何に通話する方法を案

ニューヨークタイムスは、こんな社説でロンドンニューヨーク間の電話開通の有様を報じて居る。この通話は本年一月七日の朝から一般的に開放されたのである。これはたしかに電話界における劃期的の出來事であつて、世界が完全に同一電話網となる日のくるのもさして遠い未來ではないことを思はせるに足るものである。

見するのに、數百萬弗が費されて居ることを思へば、事實やすいものといはなければならん。ニューヨーク、ロンドン間の世界の開通といふことは、その技術の完成である。これが實際の營業用に供されることが、証明した以上は、紐育からロンドン、リーズ、バーミンガムでの他の英國の都市と話が出來ないといふ技術上の理由は存在しない

自然の甦生
春の寫眞に就て
◇……本町寫眞館主……◇
伊藤秋畝氏談

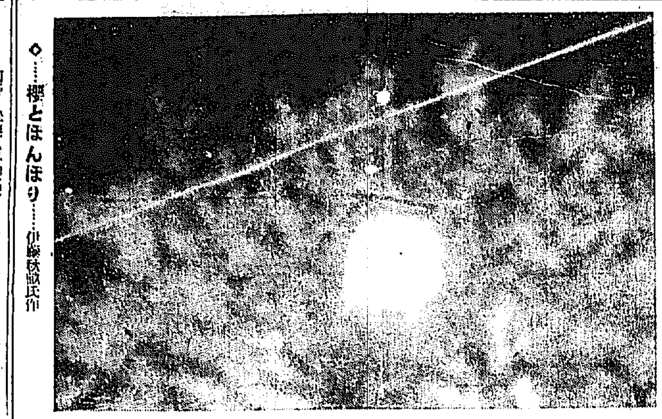

◇……櫻とほんぼり……伊藤秋畝氏作

春は萬物甦生上みがへると、われわれの寫眞の術の上にも多くの惠みをうる時ではある。こゝで春けどんな風に

『寫眞』術の上に春の持つ意味を受ける事から考へて見ると第一寫眞に取つて其大問題は光線である。春の光線と申して見たゞけでも快さを感ぜずには居られない。春のベールをとうして地上に降り來る光線は、アウトラバイオレット光を多量に持つて居る爲か非常に感光度が強く、快適に感光して來て實に愉快である。次ぎに空氣をとうして

『自然』を見るに寫から吾、昨日からずの光線は、ふわりと自然をつゝんで現て、冬ならでは見られない現象をていするのである。かくの如き自然こそさながら我々の寫眞の上へ居からして現しい光線を感じである。これを前述の寫光線の助けをかりて感光板に感光させるとするか……

『藝術』寫眞が立派な藝術に用ひ來上がる思ひがせずには居られない。たなの上にほこりまみれたカメラもほこりをはらはれる事であらう。それから温度であるが、われわれの仕事の上では此温度に多大の影響を受ける事に成つて來るが春の温度は誰が考へても惡いはずが有得ない。冬は湯に、夏は氷にやつかいをかけなければ出來ない仕事も春こそは有難くも大抵

『温度』を水節の水さへ十五度位の持つて居てくれる事は我々の仕事の上に有難き惠まれあり、結果の上にもよき表を見る事は外の期間に見られない喜びがあります人物について考へて見ますが多にあまり動きかねてゐた血管はあたゝかき春の空氣に目ざめて皮の上からもうかゞはれるほど皮下に動いて居るではありませんか、この現れが寫眞にどんな風に寫つてくれるかと申しますと我國の人々の皆味を持つた皮膚はあまり好結果にエマレヨンに感じてくれませんのですが、春は又

『處女』でなくとも、ピンクに色どられた顏色は白人の寫眞に見る樣なよき感光をして現ます。寫眞なる哉と感じるのである。寫眞について思ふて見るとする。

『樂譜』……いかなる事であさゝ動きゆれ、寫もしく靜もあらはに美しきリズムをかなで……ブク〳〵と……今までかくされて居た思ひ……による……そのちからある……のはいふまでもないが、寫眞として表現にも、こよなく美しき聽れを感る事は寫ならでは見ぬまれない現象といふてよい。寫眞一到價千金と支那の詩人は歌ふて居るがわれ〳〵の世界の上でも優れた春の寫である。

『禮讃』したいと思ふ。寫眞については無數の價値を……詩人めいた考へ方をよして寫眞の人々あつて寫眞趣味を……とする方々にも……られん事をお進めする。われ〳〵の如き專門家にあつても……機會を思ふて居る時カメラのちりを拂ひ郊外へと思ひをよせる寫なかな。自然の甦生、寫眞への感興は寫なるがゆゑによみがへる（完）

JODK　プログラム
四月十三日水曜日

午前九、四〇　定期放送
午後〇、〇五　定期放送
……番組預告……
〇、一五　西洋雅歌　李錦玉
一、〇〇　朝鮮の偉人たる　李智光
三、四〇　定期放送
四、〇〇　子供の時間……
六、〇〇　童話
　　一、小鳥　二、お月様　三、慈善　四、猿の夢　牛島少年會
　　（ヘモニカ、安淡敏、金鐘善）　文恩淑　瑛慧
六、三〇　初等英語講座　講師　飯塚保太郎
七、〇〇　マンドリン四重奏
　　一、ソラタナ　ワルテル作曲
　　二、南天ペイン　リロバンミ作曲
　　三、付搬曲　狀のひらめき

JOBK（大阪放送局）十二日の番組
河野　米蔵（外四名）
經濟講演　靴の鑄物のお話　櫻川　信数
朗讀調曲　一、鶴龜　二、非　簡　謠吟　津村キミ子
浪花節　櫻中佐（上）鷲田　天外
ニュース
國道短歌　一、短歌　二、春香
歌　　　　　　　　金　秋月
小唄讀み　一、綱渡　二、三
說話　　　　　李　文湖
時報、翌日プロ發表

八日の番組
一、自午後六時（子供の時間）ハーモニカ獨奏　イ、片足踊と湖北の秋ロ、月光幻想曲ハ、支那舞曲チヨンゲ　片岡正太郎
二、ハーモニカ二重奏　イ、とかげと蛙ロ、網戸の風景　片岡正太郎　櫻井二郎
三、自午後六時三十分　温泉講座『アラビヤ雲話とその背景』
四、自午後七時十分　ニュース　松本重彦
五、浮世節『喫餘せいろ〳〵』文の家美奴
六、セロ獨奏（い）ロマンス（ろ）オリエンタルダンス……ラ……（は）スダエンセン曲　ノフ曲
タランテン……ポッパー曲　グリゴリー、ペツケル　ピアノ伴奏　ルーボフ、ペツケル女史
七、長唄（櫻狩）　松島庄三郎　杵屋佐太郎　三味線
八、通俗講談（大岡政談　千穂夜話）　桃川如燕
天氣豫報、時報

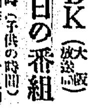

ファンの領分
▲健康中な朝鮮の文化促進をこひねがふ人達なら聽取料は一圓にドげて下さい。現在の料金では放送局は經營の點へ自ら作つて行きつゝあることを氣がつきませんか放送局と聽取者との間にこんな大きな感情のもつれてゐるところはないでせう。リスナーを度外視したラヂオステーションは今に没行かなくなるでせう理事者よ、目をさましてくれ（向橋生）▲當地局殘ラヂオ聽取者を取締るのもよいが聽取料を一圓以上（鑛石球）を使用せし受話器聽取者は二圓鑛石入の簡單な受話器使用者には一圓としたらどうですそれなれば皆進んで加入しますから取締むから見ても聽取者の方から見て最上策と存じます遞信局長殿やラヂオの御父樣御考へください（ラ、フ代表生）▲生粹な邦樂番組に洋樂のヴイオリンやピヤノを入れるのはかみしもにシルクハツトをかぶせた樣な工合で聽きにくい、殊にこぞ聽衆をきかせ樣といふ時にヤイ〳〵ヴイオリンをこずられては助からない。次夜和洋チヤンポンの放送は眞ッ平だ、邦樂は邦樂、洋樂は洋樂で何れもその特色を毀損せない樣に願ひます（若因原焉）▲去る七日ファンの領分にて大邱府外大邱驛の河野氏の御說ねになつた御紙去月廿日の夕ヂオ欄の聞者は小生ですそれから電話といふのは去年の三月廿八日開催の節目であります最近といつても一年前です（京城府蓬萊洞二七小竹榮吉生）▲七日ファンの欄のファンの欄の代表に就いての總督府（藏士）の新聞は九も千萬分GY生に同感である恐らく總ての無形上困難が伴ふの知らぬが更に實行の普及を對策の力を振撤（又は技術を受け」すれば相當の成績を擧げうるにあらずや、プロの對DKの一考を煩はしたし（RS生）

禿頭の原因
禿頭で悲觀してゐる人達は悲嘆エザンパラ大學の資源科タリュー博士の成功を喜ぶべしである。博士の說明によると脫毛はすべて或る黴菌から起こるのであつて毛髮もこの黴菌をとつて、禿頭の部分に注射して見たところが、直に實しい頭毛が生えたのである。博士は目下この方法で人間の禿頭治療を研究中である

調理その一
ゼリーを拵へるには
まづゼラチン液（ゼリー）材料いちごのシロップ六勺、ゼラチン三枚、水四寸、白酒二合
ゼラチンを水につけて後、水氣をしぼつて置き、いちごのシロップに水を加へ、ゼラチン三枚分を加へてとけた頃、布巾にてこし、ぜりの型に半分位かり流し込みます、次ぎにその上の半分に次ぎの白酒とゼラチンを流し込みます

調理その二
白酒の方はゼラチンをなべに入れ少量の湯を加へて熱くなて、ゼラチンの溶液透明になつた頃を見計らつて布巾でこし、白酒をよくかきまぜた後レモンのしぼりしるかレモンエッセンスの二三滴を加へて流し込み、ひやしてかためるのであります
供する時にはゼリー型を一寸湯に浸して直ぐに抜け出た時の紅と白酒の色味とで實に美しい風趣りのもの出來ます、つき合せとしてリンゴの八割を白酒に水を加へて煮た者か乾ブドーを添えます

叶倉重四郎【二十二】
猫遊軒伯知演
星川 紅涯 畫

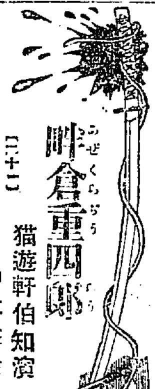

重四郎は物置の中に兵衛の本心に問ふ氣があつたらこれ……何に若い家に引入れて、重『そこ……貴方一度に……』……やらうと、かねて……申す事があるから……重四郎にもこの話をしたら……まして、『それは親の仇……』少し聞く事がある……座敷に行くと居の者は前を向いて……俺と口を利かねやうにするが、何であんな事をするか……あのわけは知つて居るんだらう』三『へエ、それは知つて居ます。然しその事は聞かぬ方がようござんす。障けは貴方の立つことがありますさ』重『どういふ譯で俺をすげなくするか、貴様は知つて居るであらう』三『ヘエ、お孃さんがお嬢さんに手紙を上げたさうで、それを旦那が大變怒つて重四郎さんが來ても口を利くなといひつけられてをりますから、それでお出になつても誰も挨拶をいたしません』重『うんさうか、大層俺をやるだな』重『……』

あるにはいふ奴だ。時機があつたらこの恨みを晴らしてやらうと思つた……重四郎は思ひ奴だ……その中にあるなんと……宣言して……それは……金や……その……鋪ひ込む譯にも行かない。と……重四郎の家に寄つた。これは……この宿に居ります。重『自宅か』三『ヤア重四、どうした。廿日ばかり顏を見なかつたが、大層やせたやうだナ』重『顏がもつからね……

……お前も……それでも……お主は物だ……時に重四郎……三『ナニ……物などには氣はかけぬえ。』……一本松の野でタバコ入をひろつた。そいつを見ると、それは杉戸屋の持物だ。あれでもこの宿で杉戸屋といへば……物の手取りでは……小金もあると……でも……ては粗末だな、百姓だつてこんな物は持たねえ……と出した……見ると、これはタバコ入でした。……物屋から……に……つて居る。名あては杉戸屋善右衛門様としてある。重四郎はこれを見てじつと考へた。

左から……貴方……立派な……ので……今日は……からと……人が出かけた……重四郎……出來て居る……手紙を……申……杉戸の主人があの手紙を……重四郎が見ました。……』……重『さうか、杉戸の主人……知らしたか』三『さうでございます。あなたはお孃さんに嫌はれ、その上もう遊びにお出でなさることも出來ません。お孃さんがさういつて居ました。』……三『そんなことはどうでも宜い。それではおなみが見て書きたあの手紙を杉戸屋が讀み上げて平兵衛に見せたか、餘計なことをする奴だ』……禿頭ひをした。三吉は帰つた。重四郎は平兵衛、俺の親父に何する、けられてゐる。その親父を忘れてこんな小事から俺の出入を止めるとは叉杉戸屋善右衛門も要らざること

ならばあきらめることも出來るが嫌はれてとめられては腹の虫が……重『そんなことはどうでも……だらう。然し重四郎さんはどう思つて居るい。』重四郎『……』

犯罪檢波器
米國の電氣技師の……は……特殊の光線、反射線器をもつてするニューヨークの……の……が出來る、この裝置の發明者である……に成功した。……ので、これを通過する光線が……一定の……に……の如き……にはそれがない。

桃花手合（四）
於東京市日本橋區蠣殻町一の四
香落　▲五段　小野　信助（東京）
　　　△三段　上市　太郎（東京）
（圖は十一手目の局面）

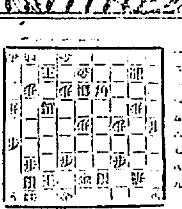

京城明治町二丁目　中央婦人科院　院主　衣笠　茂　電話二三四〇番

京染「みのや」一等

一食はぜひパン食に！　明治町　木村屋

四月十四日
（……）
▲九紫……▼一白……▼二黒……▼三碧……▼四緑……▼五黄……▼六白……▼七赤……▼八白……

宮内省御用品
專賣特許　今津博士發明　衞生試驗所證明
人畜無害
イマヅ蠅取粉
人畜には無害を保證します
（にせ物あり　イマヅと御指定を乞ふ）

農作物の害虫退治には別に　專賣特許　イマヅ殺虫劑あり

全國大蠅取デー
▲四月十日より廿日まで▽
衞生上各戸に必ず一罐は備へられよ
▲三越初め各百貨店、全國藥店、荒物雜貨店、食料品店、化粧品店、其他にて販賣▲
定價　小罐　拾錢　中罐　貳拾錢　大罐　參拾錢

使用法及効力
◇蠅退治
▲蠅の集まる場所（室内、臺所、便所、塵捨場等）へ撒布すれば、五分程經てば蠅は一匹も居なくなり、且つ藥品に觸れた蠅は他の場所で必ず死にます
⊙御室を閉め切つて撒布すれば蠅は逃げ出す事が出來ませんから、室内で全部死にます。
▲極少量で効果がありますから、御座敷に用ひられても室の汚れる恐れは少しもありません、又撒布後、掃き出されても効力に變りはありません。
◇蛆退治
▲便所、塵溜、溝水、下水、其他に撒布すれば、蛆やボウフラが死に、蠅や蚊の發生を防止します。
▲本品の特徴は、殺蛆並に蛆退治として、効力偉大、且つ安全に、使用し得らるゝに在ります。
◇便所臭氣止
▲便所に撒布すれば、臭氣止まり、蠅、蛆、雪隱虫が皆死に尤肥油の比に非ず尚本品は植物質でありますから、使用の肥料効果には些の變りもありません。
◇蚊退治
▲本品を灰の上に匙にて盛りマッチにて點火し靜かに火を吹き消せば、自然に燻り、蚊取線香の五倍の効力があり且つ蚊取線香と違ひ落ちた蚊は死にます蚊取には徹底的で非常に有効であります。
◇南京虫退治
▲室の四隅並に虫の出て來る場所へ、多量に撒布せられば南京虫は出て來ません、三晩續けて用ゆれば、南京虫は全滅します。
◇衞生大掃除
▲床並に床下にマケば虫類を根絶し傳染病の豫防となる。
◇油虫退治
▲油虫の居る場所へ撒布すれば油虫は居なくなります
◇蟻退治
▲蟻の上る場所へ撒布すれば蟻は、一切來ません。
◇蚤虱退治
▲撒布すれば直ぐ死にます、のみとり粉よりは遙によく効きます。
▲又頭髮の虱取りには、撒布して擦り込み約十分の後洗ふべし。
◇鷄の羽虫退治、牛馬の蠅蚊除　犬猫の蚤退治
等には、全身に撒布し擦り込み置かるべし、奇妙によく効きます。
◇農作物の害虫驅除
この目的には殊に廉價にして効力顯著なる專賣特許イマヅ殺蟲劑あり。
▲菊、盆栽等には、蠅取粉をそのまゝ撒布すれば多少高價につきますが、効力顯著です。
◇衣類虫除、書籍虫除
▲寒冷紗一杯撒を日本紙に包みて、箪笥の抽出には四五個、書籍箱には三個を入れ置けば虫の害く憂はありません。
◇米倉の虫退治
▲本品を火鉢の灰の上に盛きマッチにて點火し、火を吹き消せば自然に燻る放倉の戸を閉め置く時は虫類は全滅し米が變質する恐れは更にありません。

イマヅ蠅取粉　イマヅ殺蟲劑　製造元
大阪西區京町堀二　合名會社　今津化學研究所

若松仁取社長　講究に奔走

（……）信川支社では……の如く十七時……處分の決定を與へたか、この假處分は民事訴訟法第七百五十五條の「係爭物に關する假處分は現狀の……ある時これを許す」といふ規定によつてなされたと見られてゐる、しかして一万若松仁取社長は本日……

▲……日午後入城朝鮮ホテルへ。▲小……男氏（神戸市會議員）十一日入城天津へ。▲安藤袈裟一氏（前京畿道警察部長）十二日午前十時發列車にて夫人同伴……▲……氏（忠南知事）十二日附出府を命ぜらる。▲矢島社會課長　元山慈化院卒業……▲……氏十八日大阪……十九日午後九時三十分釜山發連絡船にて内地に向ふ。▲渡邊……氏（殖銀公共金融課長）十一日……▲馬野府尹　十一日福岡より歸任▲……四十五分……▲牧山正德氏（商工課技師）福岡より十二日午後七時歸任

財界のにほひ

解金延期

來る貿易の出超趨勢に際して永い間懸念となつてゐた金解禁を斷行し我が經濟生活をして國際的水平線上に浮ばしめることに政府當局の肚裡も先頃漸く決つた、かくて在外正貨の補充、消費され爲替がパーに回復して來たと一方、解禁見越しが爲替思惑を助長し之が爲替の外國資金も今や爲替市場並に財界に何等かの刺手を與へる所なしに漸減して來た、一時は一億を突破したと思はれたのが最近では一億□□が切込んだのは踊らしい。此外鐵の日銀利下げも解禁準備の一端と思はれぬでもない。此外財界も同樣で解禁準備が漸々と進められて來たのである

◇

然るに、銀行の休業沙汰が頻出し、次いで政商鈴木の破綻が現出し財界は時ならぬ動搖に見舞はれたので今回政府は『財界の現狀に鑑み解禁斷行期を延期する』ことに内定變へをした、而して折角の解禁準備をフイにして了つた譯である

◇

一般政府は低に金解禁とこれによつて財界を正道に就かしめる意志を持つてゐるのであらうか

金解禁は永年の懸念であり、國策である。鈴木の整理問題や財界の動搖防止には自ら他に方策がある筈。我等は惜しむ、これ迄の折角の準備を挫折にして更に準備をやり直すとすれば、政府は又復爲替思惑の機付を與へ禍を將來に持ち越すことになら、モット大切なことは解禁延期によつて我國の經濟的對外信用に一抹の暗影を投ずる結果となりはせぬだらうか又、依然たる爲替市場の動搖、我貿易狀態に引續き惡影響を與へはせぬだらう、かと云ふことを（エス生）

商工會議所令發布と商議聯合會に諮問方要望

大邱商業會議所より總督へ

大邱商業會議所では左の要望を總督へ數日前陳情しなほ五月開催の京城商議聯合大會へ提案すべく十一日京城商議の同意を求めて來た

◇要望…朝鮮商工會議所令を速かに發布せらるゝと共に之が關係法規の制定に先だち豫め朝鮮商業會議所聯合會に諮問し之が意見を徴せられんことを要望す

◇理由…法律第四十九號を以て發布された商工會議所法に準據し朝鮮でも朝鮮商工會議所令の制定を見るであらう、現行朝鮮商業會議所令並に同施行規則はモハヤ時代の推移に伴はぬ點の多く内地の法規に比して多大の隔隔あるため朝鮮において畢々我朝鮮商業會議所聯合會は之が改廢を要望したのである、從つて右法規の公布以前に民意の暢達と興業の便益とを圖るため豫め朝鮮商業會議所聯合會に諮問し其意見を徴せられ以て將來益々在鮮各商業會議所の機能を發揮させられる樣切望する次第である

慶南東海岸線の實現難に

釜山府民狼狽

東上中であつた大村鐵道局長が十日朝釜山上陸直ちに海路を經て晋州より全南方面へ視察に向ふ筈、鐵道網完成の一端たる東海線の敷設工事に就いて語つたが、其の中に釜山有力者によつて屢々陳情となり問題となつた慶尚南道の東海岸線である釜山より蔚山の浦項に至る線は後廻しとなり、江原道海岸線が六個の上より着て第一に着手される模樣であることが傳はるや、釜山府民は勿論從來これが實現の爲めに運動の中心となつて活躍した釜山商議も當然東海岸線の實現に當つては釜山を基點として工事に着手さるべきものと確信してゐたことゝて意外の感を且下龍閣滯在中の齋藤總督に陳情を促し陳來と同時に慶南東海岸線の實現促進運動を極力試みると（釜山）

鮮米協會の斡旋成績

四萬四千石の新記錄を作る

鮮米協會では内地の米價不足に斷し關東方面への鮮米移出に活躍してゐるが三月の斡旋狀況その他は左の通り

三月中の朝鮮米豆の京濱移入狀況（鮮米協會調査）は入船廿四隻、石數玄米十三萬五千四百石、白米千九百四石大豆二萬一千七百三十二石總計十五萬九千三十六石にして之を前年同期に比すれば船數六隻石數六萬七千九百六石の激増を示した

釜山	一三〇三三	仁川	三〇二三
大邱	二一〇三	鎭南浦	九、四四八
馬山	四、八〇〇	元山	一三一四四
木浦	三〇、五九〇	其他	四、九〇〇
群山	三〇、五四三	計	一三五、四〇〇

は玄米三十三萬八千六百五十二俵白米二萬三千四百六十石、大豆六萬二百九十石、其の他千九百四十三石、總計四十二萬四千三百四十五石に達し前年同期に比し約二萬四千石の増加である。」

鮮米年三月末現在に於ける深川鮮倉庫在米高を前年同期と比較せば

品名	大正十五年	昭和二年
内地米	[illegible]	[illegible]
朝鮮米	[illegible]	[illegible]
臺灣米	[illegible]	[illegible]
外國米	[illegible]	[illegible]
計	[illegible]	[illegible]

鮮月米に買消まれたる鮮米は本月當初に於て消費米の比較的潤澤なるに拘らず依然として買氣旺盛を示した、中旬に至り鮮米の入荷激増し深川其の他の倉庫收容…

商議聯合大會

五月中旬京城で

朝鮮商業會議所第十回聯合大會は五月十二、十三兩日午前九時より京城において開かれるはずで、主要議案は朝鮮産業の基本調査機關の設立問題らしい

樂觀可なり

粉界の昨今

鈴木商店の整理問題に絡んで昨今日本製粉に對しても兎角の噂をなすものがあるが一部では次の如く見てゐる、即ち無論現在としては日本製粉は鈴木商店と離る可からざる立場であつた、然し鈴木系ではあるが、鈴木商店の經營には移つて居なかつた筈である。而して鈴木商店が崩壞に關係が有ると共に日粉も亦直接に關係が生じて乃る、ソコで若し不幸にして鈴木商店が整理のため一時營業を中止する樣な場合があると假定して考へると鈴木の整理は臺銀に依つてなさるものである。鈴木の整理が臺銀によつてなさるゝ以上鈴木商店と密接な關係を有し且つ直接にも銀行と關係を生じてゐる日粉は鈴木の管轄を離れる事が有つても必ずや管轄權の移轉は臺銀に移る事は間違ひあるまい、若し假に整理完成に依つて不良資産を除去し更生其のものは將來益々有望である會社が自己の債權者で而してソレが債權者の手に歸する場合ソノ債權者が如何なる處置に出でんとするかは誰しも想像がつく、然らば日粉の將來は寧ろ樂觀こそすれ悲觀は要しないのであると

僕の最初の俸給と當時の抱負

京城實業倶樂部會　張弘植氏

◇…僕達の最初の就職　僕は仁川に生れて田舎の小學校に學び十八歳の時東京に出て錦城中學を經て東京商業を卒業したのが二十九歳の時でした。

◇…卒業と同時に郷里を持つて歸鮮。朝鮮政府の度支部に入つて理財部務をやつて見たかつたので河内山樂三氏や俵孫一氏に頼んでこれに入れてもらふことになつた。

◇…併し二人に相談したのだから今一人の意見をきいて三人寄せた文殊の智慧を借らんと韓相龍氏にぶつかつて見たら氏いはく『朝鮮の經濟界は雲泥不振なるより銀行員になれ』と。同氏の我田引水の論法を聞かされた。

◇…ソレでは何分よろしくお願ひ致しますと漢城銀行員になり、なり立ての月給四十五圓その後月給も引り位置も引つて大正十一年頃御頭取になり東京、大阪の駐在をやつたりしました。一昨年實務を辭して興商會社に入つたのです。

鈴木商店の債權者會

臺銀で焦るが異論が多い

【大阪電話】鈴木商店の債權者會については臺銀側は開催の速やかなるを希望し對鈴木關係の計數の調査中運くも二十日頃には債權者會開催の通告狀を各債權者に發する豫定であるが、一方臺銀以外の債權者銀行の意嚮は『鈴木は各債權者との合意の上仕拂を延期してゐるが未だ休業してゐないのだから債權者會を開くことは不穩當であり、且つ目下の債權者の一堂に會して其の許金額も依り再び相談の上各自の立場が異つてゐるから意見の一致を見出しうるかない、其の債權者會開催に依り再び金融界を騒がすことになると困るから債權者が鈴木と別々に相談決定するやうにしたい』との意嚮をもつてゐる樣であるから臺銀の希望するが如く來る二十日頃債權者會を開催する運びとなるや否は疑問とされてゐる

滿洲に影響薄

鈴木支店滿支那人談

京城鈴木商店孫應調支那人は安東方面よりの出張より歸城して語る鈴木の恐慌云々については滿洲方面殊に安東方面では極く穩純なである取引方面で本店とは切り離して此の際大に積極的に營業を續けて行つたら如何なるものかと思ひ居る向きもある狀態、非常な誤解が多いことには總論の外なく安東出張所としては從來と同樣豆粕木材作業の買付移輸出に對して同一方針を續け騒ぎ者に支障を來さしめることせないものである

自重を要す

精界の現況

財界の恐慌來と共に砂糖市場も作手の動搖甚だしく狼狽も抑制も有つたものでないと投げては見たが靜かに考へると市價は絶好の利喰場を捨へて消つた迄で賠錢破りの追窮故めが今更恨めしから無論現在の惡いか此の投買ふ者には悲しまれねが新規に突込んで買ふ者のおらない、此の時に相場が張抜けとなつた事樣不穩狀なものはないとケゲンな顔をする人がザラに居る、何んしろ買屋が勝手に崩した相場だから第三者の眼には別らない。果して砂糖の値價が撰べであるか斯うなつては定義を下す者もおらぬが、我國目下の市價は世界第一位の安値であり假にキューバ糖の二弗五十仙を對照とするも尚は割安の地位にある、從つて買物の如き日降者えない。從つて現物の如き日陸を眺じのみを探つて叩いても會社は應じない落ちついてゐる。殊に搔き流ひを喰ふ筈の精糖が支那の動搖を前にして現在の好値を支持してゐる點を考慮すると假和當局的な盲動は愼まねばならぬ要するに尚は自重するが賢いといふことになる

新設營業税說明

京城商議では十八日午後零時半より同所において本年度より實施せらるべき新設營業税並に同附加税に關する制度および改正印紙税令に關する趣旨内容の徹底を期するため當局官吏の來所を請ふて說明を求めると

上旬鐵道荷動

四月上旬中に於ける鐵道局線内貨物輸送總量は十三萬七千三百十一噸にして前旬に比して二千噸の減を示したが前年同期に比しては約二萬噸の激增を示した其の重なるものは穀類一萬三千噸肥料の四千噸鑛産物が之が行先數量は局線内十二萬九千五百十九噸滿洲方面五百十六噸吉會線八百五十噸湖南滿鐵二百六十噸である

上旬在貨激增

四月上旬の鮮鐵在貨は十一萬二千六百七十三噸にて前旬に比し十九噸、前週末に比し一割五分の増加を示し、近來になき激增である。増加せるものは米、大豆、木材類、豆粕等で減少せるものは、穀類、肥料、金屬製品類等である

全北鐵道成績

全北鐵道會社昭和元年度下期（自十一月至三月）營業成績は營業收入十六萬二千九百六十三圓、營業費十一萬四千九百七十四圓で差引益金四萬七千九百六十六圓を擧げ頗る好成績であつた、之が處分案は株主配當二萬七千圓（一割一分配當）、後期繰越金六千餘圓諸積立金一萬三百圓で、同會社は資本金總額に對し一割九分九厘の割合で前期以來一割の配當を爲し得る狀態にあると

經濟タイムス

◇内地の四月上旬外米輸入高は廿二萬四千二十五俵で前年同期に比して十五萬一千九百石の増加

◇全國無盡業會社が九日東京で開かれたが、會社數は二百卅九、總納資高四億八千六百餘萬

◇勞役は眼瞼で紊失緊を益々惨落せしめ深失派を極度に財政難に陥らしめやうとしてゐる

◇紐育タイムス紙曰く、日本人は飾り一致を忍耐する是非この國しい趣物を救濟したいと

◎株式◎

小戻り

前場　阪地の小戻り歩調に大新東新共小高く錦新のみは昨引尻上げ過ぎの反動として一圓二十錢安の百十六圓八と寄附きたるも大引阪地高を入れて八圓四と強調銘柄を入れ京取三圓九大新九圓下々東新四〇圓丁度と手堅く前場を終る

▲京取出來値十錢高▲錦新（寄）一圓二十錢安▲大新十錢高▲東新二十錢高▲仁新出來値六十錢安▲安取二十錢高

後場　阪地長期大株新遞小高く他株長短期共さして聞る所なから成行底堅き氣味にて京株久々にて二十四圓臺に乗せ十錢と附けて錦新百十八圓四の寄附より八圓五と遞み大新九圓五六より八圓八の保合東新亦四十一圓ドタより二三を往來の軟り商狀

▲京取出來値二十錢高▲錦新四十錢安▲大新十錢安▲東新同事

惡材料一巡か

深刻な恐慌材料に見舞はれた感度的の投げ交い小村にかよつて却つて相場を逆に陥らせることは株式界の常であるが昨今の市況にこの種の保證も一巡懷伏し變した觀か

つよきよわき

株式　惡材料一巡に中堅買過ぎの反騰時代だといはれて來たのど元過ぎれば口ぶるである

△崩取の低價も懸腕の戒示を前にして兩重の保證職は漸く懸兎の危か衰びてくる

△反對側は五千株の堅勢を得たと披露におよぶ合併値は五千といふ株のあるはずがないといふ

△ここ許双方の延礎といふ形、また活躍が見られると睨んでゐる人の顔いのもある

期米　株安で米相場も鈍化してゐると阪地が延値にぶさ出すそりや誑値を切つたいよくと穫院だと小口連がはやし立てると嘗所は意地惡くも悲鬪つく

△その後は値も手くだのうまい女みたいなものだから取捲き連もなかく鞘が折れるわけ　鞘が折れるといふはこゝで龍方も下手なことをすると來と心中せねばならぬといふので心ある強氣は空自殺してゐるのが相場の伸び悩みも原因だとするとこゝ阪地と調を開くのが當然から知れない

日歩と代引尻

▲京取代引尻一千八十枚と四百枚増し日歩一錢上げの十二錢▲錦新代引尻四十枚増しながら日歩に一錢上げの百十九錢と上進し日歩は五十四錢▲大新算定一五十枚減の八十九枚代引、百四十五錢と一錢五十錢上げ▲仁新算定二十九錢より二十七錢と二錢安代引十變日歩一錢下げの十一錢▲安取代引百枚増東新代引十枚減なし算定は百四十四圓で四錢高に日歩三錢上げの五十六錢

◎期米◎

伸惱み

前場　先限三十四圓八十六錢と寄附き金太の買進みに九十錢と上伸したもアト阪地の伸惱み勞へ八十四錢と小緩みて止

後場　先限三十四圓八十五錢と殆んど變らず跡四六錢どころの保合に終始（立會中）

受米は好賣行

兩地高の原因正米の賣行き良好に伴ふ當限満が先限を牽制するに至つた爲めであるが今度阪地から某用向に達した入札に依ると買方主力の受米は三十六圓六十錢程にて大部分が好く捌け、限の受米も四五千石賣られて期近に對しても地場の正米師が買つて受米すべく狙

三期の取組觀

當所の三期に對する仕手關係は四月の如く賣方は地場の採算筋を始め地方正米師が各地の延べや阪地に比し阪商勢念より克く買込んでゐるに反し買方は殆ど定期市場に中には相當有力な手口もあり表面の取組は三期の三萬四千石に満たざる各限引合の懷も相殺したつてゐるが其組合となる模樣である所に依ると買方は阪地の仕手關係中に付き清ずる所に依ると神戸筋、北國筋も多く表面の取組は大體の地方賣で小口筋が多く地盤の買ひの地方賣有るも又人組は全部で近年にない稀有な取組としてと大に注目されてゐる

◎正米◎

強保合

京城　期米引續き鞘りに手持筋買燻り當用口の買進みと相俟ち強保合丸キ三等三二圓三〇錢四等三一圓八〇錢一等白米三六圓地摺上三〇圓四〇錢精政良九錢六厘五毛在來種九錢七厘五毛昨日に比し五毛高、大豆は手持筋腐賣するもの少き爲昨日に比し十錢高圓山一八圓四〇錢一八圓九〇錢金汗一七圓七〇錢東豆川一七圓九〇錢種錢一七圓九〇錢見當

正米移出事情

正米としては東京方面に石抜き米が外々賣行き之に反し阪地方面は價高の爲めに引合なく唯白米の來は北海道方面に手當なく不振にて内地の各當用筋もみながず漁期に入り北鮮道方面より大量の注文に加ふる約勢精米商は之が精穀原料米、其買付に奔走し居る關係上正米は相場手堅き商情を呈してゐる次第である

仁川　丸キ四手三等三二圓四〇錢同三一圓九〇錢滿州四等三一圓五〇錢同四〇錢同白米三〇錢赤種精大九錢八厘在來種九錢七厘五毛十二等白米一一圓五〇錢見當に取引小口物に限られ閑散

滿洲粟（京城）保合

稍荷つかへて弱氣配

陽特等	六圓五十錢
穎特等	六圓六十錢
同上等	六圓四十錢

仁川穀物出入（十日）

穀別	數量
移入 玄米	四、一五一俵
大豆	二、三九一叺
外米	九〇〇叺
移出 白米	三〇〇袋
玄米	一、五一九叺
同二斗入	七〇〇袋
大豆	四二〇叺
玄米	六九九叺

株式記事の讀み方

株式に關する一般的智識並に内外材料貿易爲替相場の觀測法に至る迄組織的に解說致しました前記冊子（百廿頁）が出來ましたから御希望の方は郵料切手四錢封入の上で御申込を願ひます

□□商店調査部宛（調査部三宇乞朱記）

東株京株取引員　□□商店

公債・社債・株式　現物專門　近藤脩商店　京城古市町十四　電本局三〇三三、一一八

◎商況◎

綿糸布（内地）

諸相場不味軟調で市況消散

▲京城　加工地反綿系引續き小口買手に依り順調

▲釜山　賈溝鮮々相場變れに依り浮動にて▲三（〇）▲大エ〇▲入卷一九六▲金剛一八〇▲四貫一六三▲双目一四九▲賈六〇▲扇一五八

砂糖（京城）精糖（セトル）

▲大阪　分蜜先物十二圓五十錢　▲當物十三圓七十五錢（エスデ）一卅三圓九十五錢　ジャワ十一盾八分半　外糖

豆粕（京城）氣配弱し

▲大連　寒氣期間の買行も稍々と落調を辿り千元突破の本大豐前後を示し目下の大連市況には具体的の好材料無い為やく地方買行の氣配も昨今一部金融機關の調を見せ懸念少なる支那品の引合にも相場が向く樣活況意之はしい

大豆（京城）

晶淘悔り薄

小麥（京城）

京畿線標準十七圓八十錢

麥粉（京城）

ジャヤ四十四仙八分

硫安（京城）

現物強保合

海外經濟電報

倫敦銀塊	[illegible]
紐育棉花	[illegible]
現物	[illegible]
先物	[illegible]
スチール株	[illegible]
アナコンダ株	[illegible]

京城穀物組合建値

▲鮮白米三三、〇〇▲外米□□、〇〇▲大麥□□、〇〇▲粟□□、〇〇▲小豆□□、〇〇▲黍□□、〇〇

釜山鮮魚

十二日の入漁船八十六隻水揚高□千□百圓、サバ、イワシ、タイ…等の入荷豫想は稍々天候不良と觀測されたる

大阪綿糸（十一日）

	[illegible]	[illegible]	[illegible]

◎株式（十二日）◎

京取短期

	[illegible]	[illegible]	[illegible]

京取長期新株

	[illegible]	[illegible]	[illegible]

算定と日歩

	[illegible]	[illegible]	[illegible]

京城米穀建値

	賣方	買方	出來高
京取	一〇〇	一〇・八	二、七六〇
大新	一〇〇	八	一一〇
東新	一〇六	八	一六〇
安取	一〇	七	一八〇
仁新	三	七	八九〇

丸キ四等　新米　三一圓八〇
白米　三六圓〇〇
仁川正米　三五圓五〇

東京現株

	[illegible]	[illegible]	[illegible]

大株長期

	[illegible]	[illegible]	[illegible]

大株短期

	[illegible]	[illegible]	[illegible]

安東株式

	[illegible]	[illegible]	[illegible]

◎期米（十二日）◎

▲仁川

	[illegible]	[illegible]	[illegible]

各店保合せ

	[illegible]	[illegible]	[illegible]

前日比較

	[illegible]	[illegible]	[illegible]

鮮内延べ（十二日）

釜山	[illegible]	[illegible]	[illegible]
群山	[illegible]	[illegible]	[illegible]
大邱	[illegible]	[illegible]	[illegible]
木浦	[illegible]	[illegible]	[illegible]
元山	[illegible]	[illegible]	[illegible]
下關	[illegible]	[illegible]	[illegible]
長崎	[illegible]	[illegible]	[illegible]

金銀地金買入

京城明治町　徳力出張所

内科 兒科　コムラ病院　醫學士 小村榮三
血液ワッセルマン反應 其他一般的檢査
入院隨意 最新設備
京城府旭町一丁目　電本一六三二

川北電動ポンプ
KDK

株式會社　川北電氣企業社
大阪市北區堂島濱通一丁目
京城府黄金町二丁目
灌漑用　排水用

醇良清酒
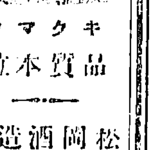
キクマツ
品質本位
松岡酒造場
京城府龍山　電話本局二四五五番

仁丹 懷中藥
絶對に安全
仁丹體温計
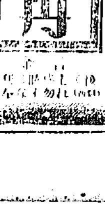
齒磨界の最高權威
仁丹ハミガキ